# Rauhantahtoinen henki vallitsi parlamentin avajaisistunnossa


# VAPAUS

Ilmestyy tiistaina, torstaina ja lauantaina — Perustettu vuonna 1917

Canadan suomalaisten itsenäinen työväenlehti

No. 6 — Vol. XLII vuosikerta — SUDBURY, ONTARIO — Lauantaina, tammik. 16 p. — Saturday, Jan. 16, 1960


* * * * * * * * *

## Canadan tavoitteena on aseistariisuminen ja pysyvä rauha, sanottiin ohjelmapuheessa

## Muuten asiaköyhässä ohjelmapuheessa luvataan parannusta vanhuudeneläkelakiin ja oikeuksien lakiin

**Ottawa. — Canadan 24. parlamentin kolmas — toimikauden puolimatkan — istunto alkoi täällä tavanmukaisin suurin juhlallisuuksin torstaina.**

**Yleinen juhlatunnelma levisi pian sen jälkeen kautta maan, sillä muuten varsin vähäsisältöisessä ohjelmapuheessa korostettiin nyt sapelinkalistelun asemesta rauhanasian tärkeyttä ja sitä, että Canada tulee antamaan oman panoksensa kansainvälisen jännitystilanteen edelleen huojentamiseksi ja aseistariisumissopimuksen aikaansaamiseksi.**

Hallituksen ohjelmapuheen esitti nyt uusi kenraalikuvernööri Vanier. Se seurasi muodollisesti tavanomaista kaavaansa: siinä tavallisesti viitataan monarkiaan, tässä tapauksessa kuningattaren äskeiseen vierailuun täällä, sitten luodaan yleiskatsaus kansainväliseen tilanteeseen sekä maan poliittiseen ja taloudelliseen asemaan. Lopuksi esitetään yleispiirtein lyhyt selostus siitä, mitä esityksiä ja ehdotuksia hallitus aikoo alahuoneen istunnolle esittää. Kenraalikuvernööri lukee ohjelmapuheen — mutta sen kirjoittaa (tai ainakin kirjoituttaa) pääministeri, tässä tapauksessa pääministeri Diefenbaker.

**Ohjelmapuheessa viitattiin yleispiirtein, mutta kuitenkin hyväksyvästi kylmän sodan "lauhtumiseen", aseistariisumissopimuksen kannatukseen, sekä toivoon, että y d i n asekokeiden lopettamisesta saataisiin kansainvälinen sopimus.**

Ohjelmapuheessa ilmaistiin ilo siitä, että YK:n yleisistunto hyväksyi yksimielisesti Canadan ehdotuksen tietojen hankkimiseksi radioaktiivisuuden l i s ä ä n tymisestä maailmanlaajuisessa mittakaavassa. Siinä osoitetaan, että Canada on halukas yhteistoimintaan siinä mielessä, että avaruutta käytetään yksinomaan rauhanomaisiin tarkoituksiin. Ohjelmapuheessa viitataan, että jälkeenjääneiden maiden avustamisessa Canada jatkaa entistä ohjelmaansa, lisäämättä tai tehostamatta sitä.

Huomioitsijat ovat panneet merkille erikoisesti sen, että ohjelmapuheessa ei ollut sanaakaan maanpuolustusasioista, jotka aikaisemmissa ohjelmapuheissa ovat vieneet niin suurta osaa. Aina vuodesta 1949 on ohjelmapuheissa korostettu jatkuvasti ns. kollektiivisen turvallisuuden tärkeyttä ja yleensä maanpuolustuksen ensisijaisuutta, ns. "kommunistivaaran" takia.

Esimerkiksi viime vuonna ohjelmapuheessa "pahoiteltiin" Neuvostoliiton ehdotuksia Berliinin suhteen ja alleviivattiin sitä, että Canada on päättäväisesti sitoumustensa takana NATO-liitossa, että Canada tulee kehittämään puolustusvoimien a "pidättävää" voimaa hyökkäystä vastaan ja ehdotettiin, että parlamentin tulee ylläpitää edelleen suuria puolustusvoimia.

**Mitään tällaista ei ollut eilen esitetyssä ohjelmapuheessa. Tosiasiassa siinä ei mainittu mitään m a a n puolustusasioista, viitaten se ehkä siihen, että hallituksen ohjelma tältä kohdalta on vielä ilmassa.**

Varusteluvimman asemesta ohjelmapuheessa sanottiin nyt:

"Me tervehdimme sitä henkeä minkä perusteella menneen vuoden aikana tapahtui edistystä suurmaiden johtajain välisissä kohtaamisissa ja me uskomme, että viisaudella ja kärsivällisyydellä ensi toukokuussa Pariisissa alkavissa (korkeimman portaan) kokouksissa voidaan saavuttaa kaikkien toivomia tuloksia. Canada tulee kaikin keinoin auttamaan neuvonpidossa eri koisesti NATO-piireissä . . .

**"Canadan toiveena on ymmärrykselle ja suvaitsevaisuudelle perustava kestävä rauha kansojen kesken."**

Yksi syy, miksi ohjelmapuheessa ei mainittu mitään maanpuolustusasioista, saattaa olla se kun puhe aseistariisumisesta, ymmärryksestä ja suvaitsevaisuudesta kansojen kesken ei sovi yhteen sen kanssa, että Canadaan annetaan sijoittaa amerikkalaisia ohjuksia ydinaseita, mitä on Washingtonista vaadittu — ja mistä on jo tehty vissejä sopimuksiakin, joiden suhteen hallituksen ja parlamentin täytyy määritellä pian virallisen kantansa.

Käytännöllisinä vihjeinä siitä mihin hallitus tämän istuntokauden lainsäädännöllä pyrkii, ohjelmapuheessa ilmaistiin seuraavat ehdotukset:

— Eläkemaksurajoituksia lievennetään vanhuudeneläkettä nauttivien ja ulkomailla asuvien ihmisten kohdalta.

— Kaikki tuomarit pannaan eläkkeelle 75 vuotiaana.

— Yukonille ja Northwest alueelle annetaan korkeampi asema ja suurempi itsevastuu.

— Intiaaneille annetaan äänioikeus liittovaaleissa

— Lakivoimainen turva pikkuliikkeille

— Canadan oikeuksien lain hyväksyminen

— Laki, mikä antaa canadalaisille suurempia mahdollisuuksia osallistua pohjolan öljy- ja kaasuresurssien omistukseen.

— Aikaisen lumen vuoksi vaikeuksiin joutuneiden aavikkomaakuntien farmarien avustaminen.

# Tuomitsi uuden puoluejohtajan valitsemistavan

### Quebecin lainlaatijakunnan jäsen sanoi, että lainlaatijakuntaryhmällä ei mitään sananvaltaa

**Quebec. — L'Isletin vaalipiirin edustaja lainlaatijakunnassa 55 vuoden ikäinen tri Fernand Lizotte ilmoitti sanomalehtimiehille täällä keskiviikkona, että hän eroaa lainlaatijakunnasta protestiksi sitä menettelyä vastaan, jolla pääministeri Barrette valittiin Union Nationale-puolueen johtajaksi ja ehdotettiin pääministeriksi puolueen lainlaatijakuntaryhmän kokouksessa viime viikolla.**

Uutinen levisi kuin kulovalkea ja useat puolueen jäsenet kävivät hänen puheillaan, mutta hän sanoi olevansa varma päätöksestään.

Kuitenkin myöhemmin illalla hän ei ollut vielä esittänyt eroanomustaan vaikka eräs puolueen virkailija tekikin selväksi, että Lizottella ei ollut paljoakaan luottamusta puolueeseen.

Tri Lizotte tunnusti sanomalehtimiehille, että hän myös oli allekirjoittanut l u u t nanttikuvernöörille esitettävän anomuksen, jossa kehoitettiin tätä pyytämään mr Barrettea muodostamaan uuden hallituksen.

Kun häneltä kysyttiin miksi hän allekirjoitti anomuksen vaikka hän sittemmin esitti protestinsa sitä vastaan, hän sanoi: "Meidän oli pakko allekirjoittaa se."

Tri Lizotte saneli hitaasti ja harkitusti lausuntonsa sanomalehtimiehille.

"Olen päättänyt erota edustajapaikastani", sanoi hän "siitä syystä, että puolueen lainlaatijakuntaryhmän kokouksessa meillä ei ollut vapautta valita haluamaamme ehdokasta. Kun sanon me, tämä tarkoittaa enemmistöä paikalla olleista puolueen lainlaatijakuntaryhmästä."

Tri Lizotte selosti sanomalehtimiehille kuinka ministerit olivat saapuneet ensimmäisiksi lainlaatijakuntaryhmän kokoukseen ennenkuin muilla lainlaatijakunnan jäsenillä oli mahdollisuutta päästä mihinkään päätökseen ja kuinka heille oli sanottu että jos heillä on aikomuksena ehdottaa jotain henkilöä puolueen johtajaksi, niin heidän tulee muistaa, että ministerit ovat sopineet keskenään, jotta he tulevat kaikki paitsi Barrette kieltäytymään ehdokkuudesta.

"En ole kiinnostunut lainlaatijakunnan jäsenenä olemisesta sellaisissa olosuhteissa . . . Jos emme voi valita omaa johtajaamme meidän on paras lähteä", sanoi tri Lizotte.

"Minulla ei ole mitään mr Barrettea vastaan henkilökohtaisesti" jatkoi hän, "hän on ystäväni ja uskon hänen siksi jäävän. Jos meitä olisi pyydetty äänestämään häntä, olisin siten äänestänyt. Mutta hänen valinnastaan oli päätetty muualla ja ajattelen, että jäsenillä myös tulee olla tilaisuus sanoa sanottavansa jos ei muuten niin ainakin hyväksyäkseen."

# N-liiton asevoimien vahvuus sitten 1927

**Moskova. — Katsauksessaan Neuvostoliiton asevoimien vahvuuteen sitten v. 1927 pääministeri Hrushtshev sanoi torstaina korkeimman neuvoston istunnossa, että eri vuosina oli asevoimien vahvuus seuraavanlainen:**

**1927 — Vallankumouksen jälkeen puna-armeijan ja -laivaston demobilisoinnin seurauksena Neuvostoliiton asevoimissa oli 586,000 miestä.**

**1937 — Johtuen hyökkäyksistä kauko-idässä ja fasismin kasvusta Saksassa 30-luvulla Neuvostoliitto oli pakoitettu lisäämään asevoimiaan 1,433,000 miehellä.**

**1941 — Toisen maailmansodan syttyessä ja fasistisen Saksan hyökkäysvaaran lisääntyessä Neuvostoliitto oli pakoitettu lisäämään asevoimiaan edelleen aina 4,207,000 mieheen asti.**

**1945 — Toisen maailmansodan lopussa oli Neuvostoliiton asevoimissa kaikkiaan 11,365,000 miestä ja naista.**

**1948 — Asevoimien vahvuus oli laskenut 2,874,000:een.**

**1949—55 — NATO-liiton uhka ja atomisotavarustelut pakoittivat Neuvostoliiton jälleen lisäämään asevoimiaan 5,763,000:een.**

**1956—59 — Erinäisissä asevoimien vähennyksissä vähennettiin asevoimat 3,623,000:een.**

**1960 — Nyt ilmoitettu asevoimien vähentäminen jättää Neuvostoliiton asevoimiin 2,423,000 miestä.**

## Yhteistoimintaa

Nizza. — Yhdysvaltalainen tiedemies R. W. Porter esitti keskiviikkona "ennustuksen", että Yhdysvaltain ja Neuvostoliiton rakettien avulla lähetetään tänä vuonna muiden maiden satelliitteja avaruuteen.

Mr. Porterin selostuksen mukaan ensimmäinen tällainen yhteistoiminta toteutuu silloin kun Yhdysvallat lähettää avaruuteen canadalaisten tiedemiesten rakentaman instrumenttikärjen, mikä tapahtunee vuonna 1960.

Hän sanoi, että brittiläinen satelliitti, missä on erikoisvälineitä avaruuden tutkimista varten, lähetetään Yhdysvaltain toimesta avaruuteen luultavasti 1961.

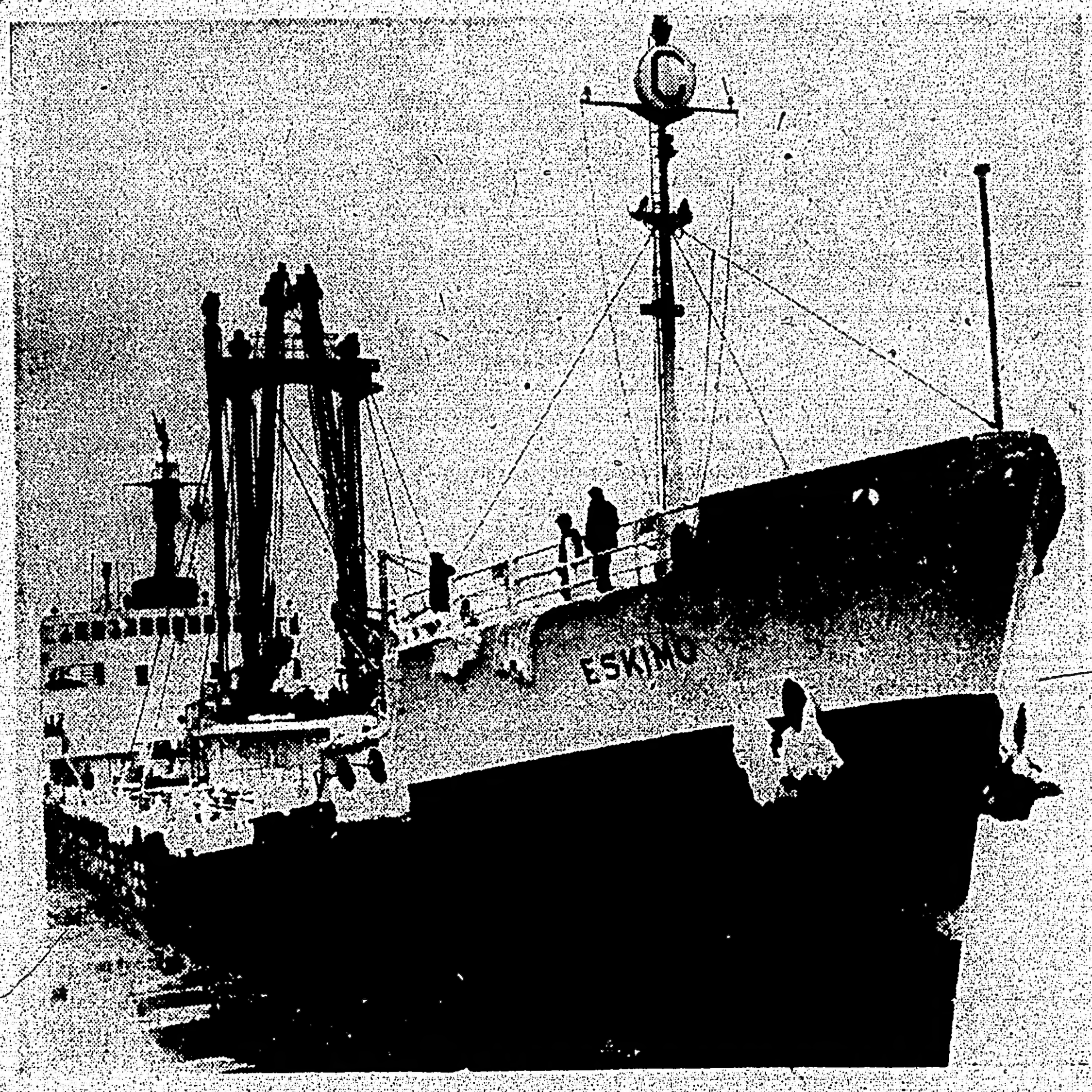


Kun canadalainen rahtilaiva Eskimo jäi talvehtimaan niin korkealle St. Lawrence joelle kuin Three Riversiin, merkitsi se siinä mielessä kansainvälisen laivaliikenteen ennätystä.

# Neuvostoliitto vähentää asevoimia kolmanneksella

### Korkeimmassa neuvostossa pitämässään puheessa pääministeri Hrushtshev viittasi siihen, että näitä miehiä tarvitaan teollisuuden palveluksessa

**Moskova. — Neuvostoliiton pääministeri Hrushtshev ilmoitti maan korkeimman neuvoston (parlamentin) 1,300 edustajalle eilen (torstaina), että Neuvostoliiton asevoimat ovat tarpeellisen vankat jotta niistä voidaan vähentää yksi kolmannes ja luottaa ohjusasepuolustukseen siinä tapauksessa, että, jonkun ulkomaanvallan taholta ryhdyttäisiin niinkin mielettömään tekoon kuin Neuvostoliiton alueelle hyökkäämiseen.**

**Tässä yhteydessä pääministeri korosti, että 1,200,000 miehen vapauttamisesta on todellisuudessa hyötyä Neuvostoliiton taloudelle ja tasavaltojen asukkaiden hyvinvoinnille. Tällä hän ilmeisestikin tarkoitti sitä, että siten vapautuisi mainittu määrä työmiehiä teollisuuden ja maatalouden palvelukseen maassa, jossa nykyään ei tunneta työttömyyttä, vaan työvoiman puutetta.**

Puheessaan korkeimmalle neuvostolle pääministeri Hrushtshev sanoi:

"Kommunistisen puolueen keskuskomitea ja Neuvostoliiton hallitus voivat ilmoittaa teille, toverit kansanedustajat, että vaikka meidän hallussamme nykyään olevat aseet ovat kauhistuttavia, niin kehityksen alaisena oleva ase on vieläkin täydellisempi, vieläkin kauhistuttavampi.

"Nyt kehityksen alaisena oleva ase — kuten sanotaan, tiedemiestemme ja suunnittelijaimme laukuissa oleva — on fantastinen ase."

Hän ei lähemmin selostanut tätä asetta, vaan tyytyi sanomaan, jotta nyt oli selväkin, että "Amerikan Yhdysvallat ei ole maailman suurin sotilasvalta."

Myöhemmin puolustusministeri Rodion Malinovsky sanoi kansanedustajille, että ohjukset muodostavat perustan Neuvostoliiton sotilaalliselle mahdille. Hän sanoi näitä olevan kahden tyyppisiä, strateegisia ja taktillisia.

Strateegisilla ohjuksilla, sanoi hän, oli rajaton kantomatka, niitä voidaan lähettää mihin tahansa maapallon osaan vaikka minkälaisten sääsuhteiden vallitessa.

"Tällä hetkellä on mahdotonta hävittää ballistista ohjusta lennossa", jatkoi hän.

**Hän korosti, että jos Neuvostoliitto olisi pakoitettu sotaan, niin se käyttäisi totaalista ohjus- ja ydinvoimaansa hyökkäyksen torjumiseksi.**

Pääministeri Nikita Hrushtshev piti kolme tuntia kestävän puheen. Hän ehdotti, että Neuvostoliiton asevoimia vähennettäisiin 1,200,000 miehellä vähentäen asevoimien vahvuuden 2,423,000 mieheen, joka olisi vähin määrä sitten v. 1937.

Samalla pääministeri ilmoitti kansanedustajille suurenmoisista saavutuksista raskaan teollisuuden ja kulutustavarain tuotannon sekä työn tuottavaisuuden lisäämisessä, joiden kaikkien tavoitteet viime vuonna aloitetun seitsenvuotissuunnitelman ensimmäiselle vuodelle oli ylitetty.

Hän kosketteli kaikkien neuvostokansalaisten elämää koskevia kysymyksiä ja sanoi, että nyt on tavoitettavissa jotain kaikille kansalaisille. Kotirintamasta puhuessaan hän sanoi, että v. 1959 alkoi kommunistisen yhteiskunnan rakentaminen Neuvostoliitossa.

Ja rauhaa janoavalle maailmalle hän toisti Neuvostoliiton ehdotuksen yleisestä ja täydellisestä aseistariisumisesta.

Kosketellen kehittymättömien maiden ongelmia hän viittasi tuleviin vierailuihinsa Aasian maihin ja Neuvostoliiton apuun näille maille.

**Länsimaista puhuessaan hän viittasi Yhdysvaltain presidentti Eisenhoweriin ja sanoi, että hän on erilainen mies kuin ne, jotka ajavat kylmän sodan politiikkaa voimaperusteella.**

Pääministeri sanoi, että Neuvostoliitto oli päättänyt vähentää asevoimiaan viivytyksittä, ajan ja yrityksen haaskauksitta, ilman sitä jännittyneisyyttä, joka liittyy lop-


(Jatkuu 4:llä sivulla)


# Saksalaisvastainen mieli kasvamassa Britanniassa

Lontoo. — Saksalaisvastaisen mielialan ilmoitettiin olevan leviämässä kautta Britannian tällä viikolla protestina sitä vastaan, että Saksassa on uudelleen herännyt uusnatsilainen juutalaisvastainen kampanja.

Länsi-Saksan lähetystössä täällä väitettiin, että brittiläiset firmat ovat erottaneet saksalaisia työläisiä, että saksalaisia tuotteita on asetettu boikottiin ja että lähetystöön on saapunut suuri määrä uhkaavia kirjeitä juutalaisvastaisten tapauksien johdosta.

Kysymys herätettiin suurin otsikoin Länsi-Saksan lehdistössä ja vahvistettiin Länsi-Saksan lähetystössä täällä. Keskiviikkona lähetystössä odotettiin Bonnista ohjeita siitä tulisiko sen ryhtyä minkäänlaisiin toimenpiteisiin ja tehdä valituksia Britannain hallitukselle väitettyjen pakkolomauttamisien johdosta.

Eräskin länsisaksalainen lehti tiedoitti: "Saksalaisia häväistään kadulla" Englannissa.

Lähetystön sanomalehtiattashea Christian Huebener vahvisti täällä, että on peruutettu Länsi-Berliinin turistibussin vierailu Englantiin. Bussin olisi pitänyt lähteä jo maanantaina kolmen kuukauden matkalle.

Mr. Huebener sanoi, että suunniteltu Länsi-Saksan laivaston saattuelaivueen vierailu Dundeehin, Skotlantiin, tulee tapahtumaan kuten suunniteltu tammikuun 29 päivästä helmikuun 3 päivään.

Daily Herald tiedoittaa etusivun uutisessa, että erään suuremman lontoolaisen kaupan näyteikkunoilta oli poistettu kaikki Länsi-Saksassa valmistetut tuotteet, joiden joukossa kirjoituskoneet, takit ja kengät.

Frankfurtilainen sanomalehti Abendenpost sanoi, että eräs lähetystön jäsen, Joachim Ritter, oli syyttänyt Bonnin hallitusta siitä, että se oli omaksunut "virheellisen käsityksen saksalaisvastaisen mielialan laajuudesta Britanniassa" ja että se "yritti väheksyä nykyistä jännittyneisyyttä."

Eräs hallituksen puhemies Bonnissa sanoi, että mr. Ritterin huomiot olivat "mittaamattomasti liioiteltuja".

Abendenpost sanoi, että saksalaisia häväistään kaduilla ja että saksalaisten kotien seinille on piirretty sanat: "Ulos saksalaiset".

## VIIME TIEDOT

**Washington. — Täällä uskotaan, että tammikuun 6 päivänä tapahtunut hämäräperäinen matkustajalentokoneen räjähtäminen Bolliviassa N.C. sillä seurauksella, että 34 henkilöä sai surmansa, johtui pommin räjähtämisestä itsessään lentokoneessa. Täällä on tullut ilmi, että eräs ko. lentokoneen mukana olleista matkustajista oli hankkinut itselleen kaikkiaan $900,000 henkivakuutukset ja epäillään, että hän oli räjäyttänyt pommin, jotta hänen perillisensä saisivat periä vakuutusrahat.**

**Lontoo. — Kylmä sää aina Skandinavian maista Pohjois-Afrikkaan asti aiheutti torstaina vähintäin kolmen ihmisen jäätymiseen kuolemisen.**

**Vancouver. — Täällä ilmoitettiin torstaina, että valmistelut Pekingin oopperan tänne tuomiseksi elokuussa on loppuunsuoritettu. Hanke on ollut suunnittelun alaisena kaksi vuotta.**

**Ottawa. — Tänään (perjantaina) alkoi se 30 päivän aika, jona Neuvostoliitto on ilmoittanut käyttävänsä aluetta keskellä Tyyntämerta ohjuskokeiluihinsa. Kaikkia laivoja on varoitettu pysyttelemään pois alueelta**

**New Delhi. — Pääministeri Nehru ilmoitti torstaina, että Intia ei tule pyytämään minkään ulkovallan aseellista apua selvittäessään rajakiistaansa Kiinan kanssa.**

# Ranskan finanssiministeri potkittiin pois virastaan

### Ei pitänyt de Gaullen suhtautumisesta NATO:on

Pariisi. — Ranskan finanssiministeri Antoine Pinay erosi pääministeri Debren hallituksesta keskiviikkona. Todellisuudessa presidentti de Gaulle oli vaatinut hänen eroaan.

Ilmoittaessaan Debrelle, että hänen päivänsä finanssiministerinä ovat päättyneet de Gaulle tarjosi hänelle valtioministerin paikkaa, mutta Pinay kieltäytyi ottamasta sitä vastaan.

Ranskan pankin kuvernööri Wilfrid Baumgartner, joka tunnetaan Debren talous- ja finanssipolitiikan kannattajana, nimitettiin heti uudeksi finanssiministeriksi, joka nimitys vahvistettiin myöhemmin hallituksen dekreetillä.

Joissakin piireissä on yritetty uskottaa, että Pinay joutui erimielisyyksiin hallituksessa siitä, että Ranskassa on viime aikoina pyritty sovelluttamaan yhä enemmän hallituksen kontrollia maan talouselämään, mutta muissa piireissä sanotaan perussyyn olevan aivan toisen.

Luotettavista lähteistä tulleiden tietojen mukaan Pinay ei ollenkaan pitänyt siitä, että presidentti de Gaulle harjoitti jarrutustaktiikkaa Pohjois-Atlantin liittoon (NATO) nähden.

Pinayn sanotaan uskoneen, että de Gaullen taktiikka — NATO-joukkojen yhtenäisen komennuksen alaiseksi saattamisen vastustaminen, Ranskan Välimeren laivaston osan vetäyttäminen pois NATOn palveluksesta ja hänen kieltäytymisensä hyväksymästä ydinaseiden varastoimista Ranskan alueella Yhdysvaltain valvonnan alaisuudessa — heikensi Ranskan suhteita sen eurooppalaisiin liittolaisiin ja Yhdysvaltoihin.

# *Hakaristiruttoa vastaan on hyökättävä*

Toronto. — Canadan Kommunistipuolueen kansallinen toimeenpaneva komitea on antanut seuraavan lausunnon:

Hakaristirutto on levinnyt yli Canadan. Synagogeja ja muita yleisiä rakennuksia on liattu Torontossa, Montrealissa ja Vancouverissa.

Me emme voi yhtyä niihin, jotka kevytmielisesti sivuuttavat tämän joittenkin ihmisten pahanilkisenä työnä. On muistettava, että Hitler myöskin sivuutettiin pahanilkisenä.

Me emme voi unohtaa, että pieni äänekäs joukko fasisteja maassamme on vahvistettu sodan jälkeen myrskyjoukkolaisilla sekä toisilla gangstereilla juutalaisvastaisilla ihmisillä, jotka ovat etsineet suojaa muualta ja paenneet oikeudelta niistä maista, joissa he ovat ryöstäneet ja tehneet murhia.

Vaikka he edustavatkin vain pientä osaa sodanjälkeisestä siirtolaismäärästä he ovat palvelleet kylmän sodankävijöinä korkeissa asemissa ja auttaneet lietsomaan vihaa sosialistisia maita vastaan. Kylmän sodan loppuminen, jota suurin osa canadalaisista ja kaikki kansalliset ryhmät ovat hartaasti odottaneet, tulee pian heikentämään nämä demokratian vihollliset voimattomiksi.

Tällä hetkellä demokraattiset canadalaiset aivan oikein vaativat, että he, jotka ovat syyllistyneet nykyisiin häpäisyihin, on löydettävä ja rangaistava. Olemme huomioineet, että Ontarion yliprokuraattori Roberts on sanonut, että rikoslaissa on kyllin riittävä kohta "käsitellä niitä henkilöitä, jotka tuoreeltaan saadaan kiinni tekemässä tällaisia järjettömiä typeryyksiä". Meidän on pakko kysyä Kelso Robertsilta että onko rikostutkimuksen laatu niin heikko Ontariossa, että rikolliset voidaan vangita vain "jos heidät tuoreeltaan tavataan teossa?" Työväenliikkeelle on erikoisen välttämätöntä valppaasti taistella kaikenlaista fasismin ilmenemismuotoa vastaan.

Canadalaisilla on ennenkaikkea oikeus ja velvollisuus vaatia, että juutalaisvastaisen syövän juuriin on käyävä käsiksi.

Maamme, yhdessä toisten länsivaltain kansoja, on syyllinen Länsi-Saksan uudelleen aseistamiseen, onnettomaan politiikkaan, joka saattaa natsit takaisin toimintaan ja jonka perusteella Länsi-Saksaan on nostettu hallitus, joka pyrkii kostoon, hyökkäykseen ulkomailla ja demokratian tukahduttamiseen kotimaassa.

Tämä hallitus, jolla on virassa 1,000 natsituomaria, on Dysseldorfissa nostanut oikeusjutun rauhantyöntekijöitä ja niitä Dortmundin nuoria vastaan, jotka osallistuivat nuorison rauhan ja ystävyyden maailman festivaaleihin.

Voiko juutalaisvastaisille voimille antaa suurempaa rohkaisua kun tiedetään, että rankaisematta päässyt sotarikollinen Hans Speidel komentaa NATOn voimia Euroopassa, niiden mukana myöskin canadalaisia?

Canadan pitäisi vapauttaa itsensä tällaisesta sitoumuksesta. Kommunistipuolue kehoittaa työväenliikettä ja kaikkia demokraattisia canadalaisia kiinnittämään huomionsa siihen vetoomukseen, jonka me esitimme marraskuun 2 päivänä:

"Canadan hallituksen NATOn jäsenenä tulee vastustaa ja tuomita Saksan militaristien uudelleen aseistaminen. Saksassa olevat Canadan joukot on tuotava kotimaahan. Canadan tulee kannattaa kasvavaa vaatimusta maailman täydellisestä aseistariisumisesta."

Saksan natsit ja heidän hillittömät juutalaisvastaiset voimansa tullaan pian murskaamaan maailman aseistariisumisella ja rauhalla.

VAPAUS

(LIBERTY) — Independent Labor Organ of Finnish Canadians. Established Nov. 6, 1917. Authorized as second class mail by the Post Office Department, Ottawa. Published thrice weekly: Tuesdays, Thursdays and Saturdays by Vapaus Publishing Company Ltd., at 100-102 Elm St. W., Sudbury, Ont., Canada.

Telephones: Bus. Office OS. 4-4264; Editorial Office OS. 4-4265. Manager E. Suksi. Editor W. Eklund. Mailing address: Box 69, Sudbury, Ontario.

Advertising rates upon application. Translation free of charge.

TILAUSHINNAT:

| | | |
|---|---|---|
| Canadassa: | 1 vk. 8.00 | 6 kk. 4.25 |
| | | 3 kk. 2.50 |
| Yhdysvalloissa: | 1 vk. 9.00 | 6 kk. 4.80 |
| Suomessa: | 1 vk. 9.50 | 6 kk. 5.25 |


## Greenin närkästymisen syy

Canadalaisten keskuudessa on kiinnitetty suurta huomiota kautta maan ulkoministeri Greenin puheeseen, minkä hän piti noin viikko sitten omalla vaalialueellaan Vancouverissa.

Kuten on meidänkin lehtemme uutisosastolla kerrottu, ulkoministeri Green sanoi, että Diefenbakerin hallituksella ei ole mitään aikeita "tällä kertaa" Kiinan tunnustamiseksi. Hän sanoi, että "ei ole mitään järkeä Kiinan tunnustamisesta" ja tämän kielteisen asenteensa tueksi ulkoministeri Green vetosi siihenkin, että Kiinan tunnustamisen seurauksena tulisi "Punaisen Kiinan" konsuli Vancouveriin, missä on enemmän kiinalaisia kuin missään muussa Canadan kaupungissa. Kaiken lisäksi hän antoi ymmärtää, että toryppuolue voi menettää joitakin ääniä "kommunistivastaisten" kiinalaisten kohdalta Vancouverissa, jos Canada tunnustaa Kiinan.

Kuinka olematon tämä "perustelu" on, se näkyy siitä, jos olettaisimme, että liittohallituksen toisenlainen jäsen esittäisi vaatimuksen, jotta Canadan on katkaistava diplomaattiset suhteensa Neuvostoliittoon siksi, että siten saataisiin jokin määrä kommunistivastaisten slaavilaisten ääniä torypuolueelle Torontosta, missä tällaisia "kommunistivastaisia" voimia on todella jossakin määrin olemassa. Huonosti ovat todella maan asiat silloin jos kansallisesta ohjelmasta päätettäessä pidetään etualalla jonkun ministerin uudelleenvalintaa muutan taantumuksen äänillä!

Erikoisen kuvaava oli ulkoministeri Greenin "närkästyminen" siitä kun eräs opiskelijakuulija antoi ymmärtää, että Yhdysvaltain vaikutus on vissi tekijä miksi liittohallitus ei halua vieläkään 600-miljoonaisen Kiinan olemassaoloa tunnustaa. Mr. Greenin närkästyminen tästä kysymyksestä oli varmaan monen canadalaisen mieleen sen, että "se koira älähtää mihin kalikka sattuu".

Vaikka mr. Green yritti vakuuttaa, että Washingtonista ole mitään painostusta harjoitettu, niin tunnettu tosiasia kuitenkin on, että kun Kiina olisi esim. halunnut ostaa Fordin canadalaisista tehtaista tuhat autoa, niin tämä ostotarjous hyljättiin nimenomaan Yhdysvaltain painostukseen vedoten. Muita samantapaisia tosiasioita on yleisessä tiedossa.

Mutta miksi Yhdysvallat ei halua Kiinaa tunnustaa ja palauttaa Kiinalle sen laillisia oikeuksia YK:ssa?

Montreal Star lehden kirjeenvaihtaja Stanley Burke selosti YK:n raportissaan tätä tilannetta viime joulukuun puolivälissä seuraavaan tapaan:

"Amerikkalaiset ovat kivettyneinä ajatuksesta, että jonakin päivänä he häviävät äänestyksessä YK:ssa.

"Tämä YK:n erään taitavan huomioitsijan lausunto osui YK:n yleiskokouksen vastapidetyn istunnon kehityksen sydämeen . . .

"Monella valtakunnalla on ollut vaikeata ymmärtää Yhdysvaltain asennetta diplomaattisen edustuksen (Turvallisuusneuvostossa ja muissa Y:n komiteoissa — V), kuten niitä on ihmetyttänyt USA:n ohjelma Kiinan nähden . . .

"YK:n edustajain selityksenä on, että he (amerikkalaiset diplomaatit) pelkäävät sen päivän tuloa, jolloin länsimaat eivät saa enää taakseen Turvallisuusneuvoston enemmistöä . . .

"Sanotaan, että tämä ohjelma paremminkin heikentää kuin lujittaa Yhdysvaltain asennetta sen yrittäessä pitää yhden vallan kontrollia 82:n jäsenvallan muodostamassa järjestössä . . .

"Yhdysvallat äänesti keskustelun kieltämisestä Kiinan edustuksen suhteen vastoin enemmistön tahtoa, painostamalla läpi päätöslauselman, minkä mukaan asiasta ei voitu keskustella . . . Selostuksensa tuntuu olevan, että "amerikkalaiset ovat jähmettyneitä ajatuksesta, että jonakin päivänä heidät äänestetään kumoon YK:ssa."

Tällainen on kylmä ja karu todellisuus. Varmaa myös on, että jos Yhdysvallat tunnustaisi Kiinan tänään puolisen tienoissa, niin Diefenbakerin hallitus menettelisi samoin ennen iltapäiväteen juontia samana päivänä.

Tämä selittää mr. Greenin närkästymisen. Mutta se ei mitenkään oikeuta Ottawan täysin kestämätöntä asennetta Kiinaa kohtaan. Kysymys ei nimittäin ole lainkaan Kiinan edusta. 600-miljoonainen Kiina tulee toimeen varsin hyvin vaikkei Canada tunnustaisi sitä koskaan. Mutta Canadalle olisi suurta hyötyä normaalista diplomaattisten suhteiden järjestämisestä Kiinan kanssa. Se antaisi meille tarvittavia kauppamarkkinoita ja samalla yhtä kipeästi tarvittavia työmahdollisuuksia.

Canadalaiset eivät paljoakaan perusta siitä, tuleeko mr. Green uudelleen valituksi torypuolueen ehdokkaana vai eikö tule; canadalaisia kiinnostaa sen sijaan tämän maan ja valtion edut, jotka vaativat Kiinan tunnustamista sittenkin, vaikka se aiheuttaisi vähän pahaa murinaa Washingtonissa.

## Mitä tapahtuu Elliot Lakelle?

Torontossa tällä viikolla pidetyssä Canadan ensimmäisessä uraani- ja atomivoimakonferenssissa, mihin osallistui uraaniyhtiöiden ja niiden työläisten edustajia, sekä maakuntain hallituksen ja Elliot Laken kunnallishallinnon edustajia, tekniikoja, tiedemiehiä ja muita asiantuntijoita, tuli uraaniteollisuutemme tulevaisuudenkuva sitä synkemmäksi, mitä pitemmälle kokous kehittyi. Esim. Elliot Laken kauppakamarin edustaja tulkitsi mainitun konferenssin toivottomuusmielialaa sellaisella, että "edessä näyttää olevan kymmenen hyvin laihaa vuotta".

Kaikki merkit viittaavat, jos tilanteeseen ei löydetä parannusta, että Elliot Lakesta voi tulla nykyaikainen haamukaupunki. Eroa on muihin haamukaupunki-kaivoskyliin verraten vain tässä: Kaivoskylät yleensä ovat olleet koskettelijain luvattuja maanosia; malmiloydön jälkeen ne ovat panneet työt kuumeiseen käyntiin. Työläiset ovat saaneet asua kurjissa ja puutteellisissa oloissa. Kaivospromottorit ovat kaivauttaneet kuopan maahan, vieneet sieltä mikä on ollut helpommin saatavissa ja poistuneet rahasäkkeineen paikkakunnalta, jättäen työläisensä oman onnensa varaan.

Elliot Lakella on tilanne hieman toisenlainen. Siltä rakennettiin "pysyvä kaupunki", jota Yhdysvaltain kaikkivaltaisuuteen luottavat vastuunalaiset piirit luulivat, että Elliot Laken uraanilla tulee oleman jatkuvasti kysyntää.

Mutta kun tämä teollisuusala palveli yksinomaan Yhdysvaltain varusteluohjelmaa, nimenomaan ydinasevarustelua, niin yritys oli alunperin tuomittu epäonnistumaan. Yhdysvalloissa ruvettiin kehittämään omaa "köyhää" uraania ja sen käyttöön sopivia reaktoreita, joissa ei voida käyttää Elliot Laken rikasta uraania. Kaiken kukkuraksi Canadan uraanille sopimattomat yhdysvaltalaiset reaktorit ovat vallanneet maailmanmarkkinat samalla kun Canada ei saanut Washingtonin määräyksen mukaan myydä arvokasta uraaniaan niille, jotka olisivat sitä halunneet ostaa.

Nyt on sitten edessä "kymmenen laihaa vuotta".

Yhtiöiden kohdalta Elliot Lakella on ollut monta lihavaa vuotta. Tosiasiassa yhtiöt ovat saaneet nelikertaisesti sijoittamansa pääomat jo takaisin. Mutta toisin on työläisten ja kunnan laita. Työläiset ovat sijoittaneet elinkautiset säästönsä kotien rakentamiseen Elliot Laken alueelle ja he voi at menettää kaikkensa, jos tästä uraanialueesta tulee hyljätty haamualue, tai sittenkin, jos se jää tuottamattomaksi seuraavan kymmenen vuoden aikana.

Käyttämättä jää sinne eronmaksavain varoilla rakennetut koulut, ja muut laitokset.

Suoranainen onnettomuus uhkaa Elliot Laken asukkaita, ellei hallitusvallan toimesta ryhdytä myymään uraania sinne, mistä sille löytyy ostajia, ja samalla kehittämään atomivoiman käyttöä rauhanomaisiin tarkoituksiin kotimaassamme.

Torontossa vastapidetty konferenssi antoi varoituksen siitä, että aikaa ei ole yhtään hukattavissa.

## SYNTYMÄPÄIVIÄ

**J. A. (Pappa) Heinonen**, pitkäaikainen Sault Ste. Marien asukas, mutta asuu nykyään Sudburyssa, täyttää ensi sunnuntaina, tammik. 17 pnä kunnioitettavan vuosimäärän 85 vuotta.

**Maria Rauhala**, Waters Township, Ont., täyttää sunnuntaina, tammikuun 17 päivänä 71 vuotta.

Yhdymme sukulaisten ja tuttavien onnitteluihin!

## Kardinaali saanut moitteita mustasta politiikastaan

**Rooma.** — Italian eräs johtava kardinaali joutui arvostelun kohteeksi siksi kun hän viime viikolla moitti kiertoteitse Italian presidentti Giovanni Gronchin Moskovan matkaa.

Italian sosialidemokraattinen johtaja Pietro Nenni ja sosialidemokraattisesta puolueesta eronneen oikeistoryhmän johtaja Guiseppe Saragat arvostelivat hyvin terävästi Alfredon kardinaali Ottavianí siitä kun hän on tuominnut ne, jotka etsivät ystävällisiä suhteita niistä, jotka antavat "korvatillikan Kristukselle", kuten hän sanoi.

Kardinaali piti tämän puheensa sinä päivänä, jolloin presidentti Gronchin piti lähteä kuusipäiväiselle vierailulle Neuvostoliittoon. Hänen matkansa siirtyi viime hetkessä siksi kun Gronchi sairastui influenssaan. Hänen vierailunsa uskotaan nyt tapahtuvan helmikuussa.

## Keinoja on jos on haluja

**Taipei, Formosa.** — Chiang Kai-shekin on kutsunut kansalliskokouksen koolle helmikuun 20 pnä. Kansalliskokouksen tehtävänä on löytää lailliset keinot Chiang Kai-shekin virkakauden jatkamiseksi.

Presidentti Chiang Kai-shekin toinen virkakausi päättyy toukokuun 20 pnä. Silloin pitäisi valita uusi presidentti, sillä perustuslaki rajoittaa presidentin toimen kahdeksi virkakaudeksi. Kansalliskokouksen ukotaan pääsevän keinoihin tämän rajoituksen yli siirtämällä presidentin vaalin "siihen asti kunnes mannermaa on saatu takaisin", pois kiinalaisilta.

# Hakaristivillityksen tausta

**Pahaenteisen hakaristivillityksen ja juutalaisvainon aaltomainen nousu on herättänyt eri puolilla maailmaa terveellistä suuttumusta. Ihmiset eivät ole sentään unohtaneet keskitysleirien polttouuneja, kuuden miljoonan juutalaisen ja miljoonien muiden ns. "alempiin rotuihin" kuuluvien lasten, vanhusten, miesten ja naisten järjestelmällistä joukkotuhoamista. 20—30-luvulla monet järkevätkin ihmiset nauroivat Hitler-vouhotukselle. Nyt kun tiedetään, mihin se vouhotus johtaa, ei voi vastaavanlaisia ilmiöitä sivuuttaa naurulla tai olankohautuksella.**

**Nousevan fasismin selvien ilmenemismuotojen herättämä suuttumus hätkähdytti Länsi-Saksan johtavia piirejä, jotka kiireesti pyrkivät etsimään puolustelua. Kuten Hitler aikoinaan syytti omiensa järjestämästä valtiopäivätalon tuhopoltosta kommunisteja aloittaakseen uuden terroriaallon, keksi Adenauer nyt vierittää syyn hakaristivillityksestä kommunistien niskoille. Ja Uusi Suomi, jolle hakaristi aikoinaan oli varsin läheinen tunnusmerkki, omisti pääkirjoituksensa samalle mielettömälle syytökselle.**

**Todistuksia siitä, mistä juutalaisvainojen ja uusnatsismin aalto on yhtäkkiä noussut, on vaikka millä mitalla Länsi-Saksan julkisessa elämässä. Fasismia vastaan taistelevat järjestöt ja maat, jotka mitä julmimmalla tavalla joutuivat kärsimään hitleristien valloitus- ja rotupolitiikasta, ovat jo pitkän aikaa, vuosikymmenen verran, suurella levottomuudella seuranneet Länsi-Saksassa valtion suojeluksen turvin käynnissä olevaa vaarallista fasismin voimien kasvuprosessia. Seuraavassa muutamia esimerkkejä:**

### NATSIT JOHTAVILLA PAIKOILLA

Alkaaksemme yläpäästä, monet Bonnin hallituksen nykyisistä ministereistä olivat Hitlerin aikana johtavassa asemassa olleita natseja, SAn (natsipuolueen turvallisuuspalvelun), SS-joukkojen tai natsipuolueen eturivin miehiä. Pakolaisasioiden ministerin Theodor Oberländerin johdolla suoritetuista siviiliväestön joukkomurhista sota-aikana itäalueilla on jo aikaisemmin julkaistu tietoja. Eri lehdet ovat julkaisseet "ansioluetteloja", joita ministerit Gerhard Schröder, Hermann Lindrath, Hans Joachim von Merkatz ja Hans-Christoph Seebohm ovat saaneet Hitlerin aikana suorittamistaan palveluksista natsipuolueelle ja SA-joukoille. Liittotasavallan armeijan ja oikeuslaitoksen johdossa vallitsevat myös entiset johtavat natsit. Länsi-Saksan armeijan ylitarkastaja on sotarikollinen kenraali Heusinger. Periaatteita, joita hän opettaa nykyisille nuorille asevelvollisille, kuvaa hänen seuraava lausuntonsa Liittotasavallan armeijan tehtävistä:

"Tulevassa sodassa sen on uudelleen täytettävä tehtävänsä myöskin lukumääräiseltä pohjalta ja Venäjältä saamamme kokemuksen mukaan taisteltava menestyksellisesti tavattoman laajalla alueella. Meillä ei ole oikeutta unohtaa menneisyyttämme eikä lyötävä laimin ratkaisevia tekijöitä johdossa, jotka vievät menneisyyteen . . . Tulemme tulevaisuudessa palauttamaan voimaan vanhat periaatteet jotka meillä oli jokin aika sitten." — (Suddeutsche Zeitung, 30. 9. 1958.)

Hakaristivillitykseen syyllisten löytämistä ja rankaisua pitäisi johtaa Liittotasavallan sisäministerin Gerhard Schröderin, entisen SA-Sturmfuhrerin. Tässä suhteessa sisäministeriltä ei liene odotettavissa suuria. Hänen toimintansa ja aikaisemmat lausuntonsa päinvastoin valaisevat, miltä pohjalta hakaristi-intoilu on lähtöisin. Useaan eri otteeseen sisäministeri on julkisissa puheissaan korostanut Länsi-Saksan tehtävänä olevan "vapauttaa" Itä-Euroopan kansat.

"Liittotasavalta on Saksa . . . Kaikki muut saksalaiset alueet on palautettava sen yhteyteen", sanoi sisäministeri Schröder Industriekurier-lehden mukaan 13. 6. 1953. Sisäministeriön "kasvatuksellisia" toimenpiteitä kuvaa seuraava ministeriön antama määräys:

"Saksan yleisessä karttakuvauksessa on osoitettava Saksan alueet vuoden 1937 rajojen mukaisesti . . . Seinäkartat tai Saksan karttakuvaukset, joissa ei esitetä v. 1937 rajoja ja joissa ei selvästi ole merkitty, että ne esittävät vain osaa aluetta, on hävitettävä kaikista yleisistä huoneistoista." (Gemeinsames Ministerialblatt No. 35, 16. 12. 1953.)

Liittokansleri Adenauerin lähin mies, liittokanslian valtiosihteeri tri Hans Globke oli Hitlerin aikana korkein hallintoneuvos ja Hitlerin sisäministerin Frickin juutalaisasioiden esittelijä. Samat herrat hoitavat siis jälleen "juutalaisasioita" Länsi-Saksassa. Tarvitseeko nuoriso parempaa esimerkkiä.

### FASISMIN UHRIT TAAS SYYTTEESSÄ

Tältä pohjalta on käsitettävä, että Liittotasavallassa on "rikollisina" lakkautettu fasismia vastaan taistelevat ja fasismin uhrien järjestöt. Mainittakoon niistä: Natsismin Vainoamien Henkilöiden Liitto, Sodan Uhrien Yhteisliitto, Länsi-Saksan Rauhankomitea, Naisten Demokraattinen Liitto, Saksan Demokraattisen Kulttuurin Yhdistys, Saksan Urheilun Vapauden ja Yhtenäisyyden Komitea. Saksan Isänmaanystävien ja Demokraattisten Oikeuksien Puolustamisen Liitto ym. Lakkautettuihin järjestöihin kuuluu myös Länsi-Saksan kommunistinen puolue. Parhaillaan on Liittotasavallassa oikeudenkäynti rauhanliikkeen johtavia henkilöitä vastaan, joiden toiminta rauhan ja kansojen välisen ystävyyden puolesta katsotaan rikokseksi Liittotasavaltaa vastaan. Fasismin nousu on aina alkanut vainoilla rauhanliikettä ja kommunisteja vastaan.

### UHRIEN KORVAUSRAHAT PYÖVELEILLE

Äskettäin lehdet mainostivat erään sotasyyllisen, asekuningas Kruppin luvanneen maksaa 5000 Dmk niille, jotka todistettavasti oli kuljetettu pakkotöihin Kruppin tehtaille sota-aikana — ja jotka vielä ovat elossa. Mitkään rahakorvaukset eivät tietenkään herätä senkiin miljoonia pakkotöissä ja keskitysleireissä tuhottuja ihmisiä tai korvaa eloonjääneiden kärsimyksiä. Mutta sittenkin juuri nämä korvausrahat, joita jo liittoutuneet sodan päättyessä velvoittivat saksalaiset maksamaan, on eräs irvokkaimpia lukuja. Korvauksesta suurin osa on mennyt huomattaville natseille ja sotarikollisille, eikä suinkaan heidän uhreilleen. 30. 6. 1957 mennessä olivat natsismin uhrit Länsi-Saksassa saaneet yhteensä 2,964 miljoonaa Saksan markkaa. Samanaikaisesti eli 12 vuotta sodan päätyttyä oli 1,237,848 natsismin uhrien korvausvaatimusta jäänyt vaille minkäänlaista huomiota.

Mutta yksistään vv. 1950—1955 natsismin poistamistoimenpiteiden johdosta "kärsineille" natseille oli suoritettu korvausrahaa Länsi-Saksassa viisi miljardia Dmk. Menettelytavan täydellistä kyynillisyyttä kuvaa, että Hermann Göringin vaimo, Emma Göring oli Liittotasavallan eri puolilla saanut korvausta menettämästään eri puolelta Eurooppa sodan aikana ryöstetystä omaisuudesta, arvopapereista, taideteoksista ja kalleuksista. Esimerkiksi yksinomaan Baijerissa hän sai korvaukseksi menetetyistä jalokivistä 150,000 Dmk. Ja yksin Länsi-Berliinissä hän vaati korvausta 7 miljoonaa Dmk.

### NATSIPROPAGANDAA HARJOITTAVAT JÄRJESTÖT

On todettu, että hakaristien ja juutalaisvastaisten tunnusten maalajat ovat nuoria ihmisiä. Juuri nuorisoon onkin voimakkaasti kohdistettu Liittotasavallassa valtiovallan suojeluksessa harjoitettu natsi- ja revanssihenkinen propaganda. Erityisesti sellaiset "kasvatustoimenpiteet" on keskitetty itäisiltä alueilta sodan jälkeen siirtyneiden tai karkoitettujen saksalaisten piiriin. Väestön siirrot suoritettiin liittoutuneiden yhteisellä päätöksellä Potsdamin sopimuksen mukaan sodan jälkeen, koska saksalainen vähemmistö oli muiden maiden alueilla edistänyt Hitlerin hyökkäystä viidentenä kolonnana ja syyllistynyt vakaviin rikoksiin muita kansallisuuksia vastaan miehityskaudella.

Saksan Demokraattisen Tasavallan alueella siirretyt nauttivat täysiä kansalaisoikeuksia ja ovat sulautuneet muuhun väestöön. Liittotasavallassa on siirretty väestö säilytetty erikoisryhmänä väliaikaisoloissa ja ruokitaan sitä jatkuvalla toivolla päästä takaisin itäalueille samaan etuoikeutettuun asemaan, mistä saksalaisvähemmistö nautti sodan aikana. Kun tähän liittyy vielä siirrettyjen vaikeat taloudelliset ja sosiaaliset olosuhteet — suuri joukko elää vieläkin pakolaisleireissä — merkitsee se huomattavaa tyytymätöntä ainesta, joka on vastaanottavainen runsaassa määrin levitetylle militaristiselle ja revanssikiihoitukselle. Miten määrätietoisesti tällaista kiihoitusta harjoitetaan varttuvan nuorison parissa, siitä esimerkkinä seuraava kohta Adenauerin puheesta:

"Me voimme pyrkiä pitämään nuoret viljeljiät, varsinkin, jos he ovat riippumattomia, talonpoikaisolosuhteissa, jotta he eräänä päivänä voisivat antaa panoksensa idän asuttamisessa (kolonisaattoreiformationsamtes der Bundesregiena)." (Bulletin des Presse- und Inrung, Bonn, 3. 12. 1953.)

Tämänkaltaisen kiihoituksen järjestelmällisyyttä edistää vielä se, että siirretty väestö ja erityisesti nuoriso on koottu entisten alueiden mukaan heimojärjestöiksi. Niiden kasvatusperiaatteen voi kiteyttää seuraavaan lauseeseen, jonka voi mainita esimerkkinä monista:

"Olemme päättäneet käydä oikeudenmukaista taistelua saksalaisten tuhatvuotisten asuma-alueiden, Böömin, Bäärin ja sudeetti-Schleesian, sekä tulevaisuudessa koko itäalueen puolesta . . ."

Sudeettisaksalaisten Päivän julistuksesta v. 1956.

Sudeettisaksan Nuoriso-niminen järjestö osoitti seuraavan vetoomuksen "Saksan Idän Nuorisolle": "Idän tulee olla meille, kansakuntamme nuorten yhteisölle, päämääränä joka hetki. Kansamme kaikki voimat tarvitaan tämän päämäärän saavuttamiseksi: siis pan-

(Jatk. siv. 4)

## SITÄ JA TÄTÄ

### HYVÄ KOIRA

— Jänikset ovat näillä main kuolleet sukupuuttoon. Mutta viime talvena oli koirani Julle sellaisessa kunnossa, että sai jäniksen liikkeelle, vaikka koko metsässä ei ollut ainoatakaan vemmelsäärtä!

## Aurinkokunnan iäksi arvioitu 5 miljardia v.

**Berkeley, Calif.** — Noin 41 vuotta sitten Richardtonin ND., lähettyville pudonnut meteori on antanut todistusainehistoa, jonka mukaan aurinkokunnan ikä on 4,950,000,000 vuotta.

Californian yliopiston professori tri John H. Reynolds on tehnyt tämän laskelman ja tiedoitti tuloksensa viikon vaihteessa.

Aurinkokunnan ikä määriteltiin meteorissa havaitun harvinaisen Xenon 129-nimisen kaasun perusteella. Mr. Reynolds sanoo, että ko. meteorissa on enemmän tätä harvinaista kaasua kuin on missään muualla aikaisemmin havaittu olevan.

Tätä kaasua muodostuu Jodi 129-nimisen aineen radioaktiivisuuden jätteestä ja Jodi 129 oli otaksuttavasti yksi niitä elementeistä josta aurinkokunnan kemikaliot valmistuivat.

Jodi 129:n puoli ikää on 17,000,000 vuotta, mikä tarkoittaa että puoli sen mistä tahansa määrästä muuttuu Xenon 129:ksi mainittuna aikana. Sitten toinen puoli jälelle jääneestä osasta muodostuu Xenon 129:ksi seuraavan 17,000,000 vuoden kuluessa. Silloin on kaikki Iodine mennyt. Ko. meteorin muodostumisen aikana siinä oli vain rippeitä Jodi 129:ää, vain sen verran että siitä muodostui Xenonia — ja tästä saatu on tämän meteorin ikä.

## LASINEN LEHMÄ NOSTI POLIITTISEN MYRSKYN

**Berliini. — Demokraattisen Saksan näyttelyosastossa Delhin kansainvälisessä maatalousnäyttelyssä oleva lasinen lehmä on herättänyt melkoista huomiota lehmää pyhänä eläimenä pitävien hindu-uskoisten intialaisten parissa.**

**Länsi-Saksan lehdistössä lehmä taas on herättänyt selvää kateutta ja katkeruutta. Länsi-Saksa ei nimittäin ollenkaan osallistu näyttelyyn, joka on suurin mitä Intiassa koskaan on ollut ja jonka Intian presidentti ja presidentti Eisenhower yhdessä avasivat Eisenhowerin Intian vierailun yhteydessä.**

Hampurissa ilmestyvän suurporvarillisen "Die Welt"-lehden sunnuntaipainoksessa "Welt am Sonntag" kirjoittaa lehden kirjeenvaihtaja New Delhistä: Näyttely sisältää kaiken, mitä tässä maailmassa voidaan sanoa ja näyttää tietämisen arvoista maataloudesta, mutta se kaikki tulee kalpenemaan katselijoiden laajojen joukkojen silmissä hienosti välkehtivän muoviluomuksen 'lasisen lehmän' rinnalla."

Kirjeenvaihtaja kiittää Demokraattisen Saksan näyttelyn ulkoasua jatkaen: "Paviljonkiin on sijoitettu lehmä, josta kerrotaan 20 kielellä ja jossa 60,000 kuparikaapelimetriä ja muoviputkea selvittävät kaikki lehmän elimistön toiminnat sähkölamppujen ja valoputkien avulla kaikissa väripaletin väreissä. Koko hoidolla on kaunis nimi 'Heidi'. Lehmä on hinduille pyhä. Siksi tulevat kymmenet tuhannet talonpojat tekemään pyhiinvaellusretken tämän lehmän luo".

Kristillisdemokraattinen "Neue Ruhr-Zeitung" taas kirjoittaa katkerana: "Liittotasavalta ei ole edustettuna tässä näyttelyssä. Sen sijaan neuvostovyöhyke edustaa täällä Saksaa. Tuon järjestelmän lippu vasaroineen ja harppeineen liehuu USAn tähtilipun rinnalla.

Itä-Saksa ei ole kuitenkaan tuonut Intiaan vain lippua. Neuvostovyöhykkeen paviljongissa on asetettu näytteille lasinen lehmä, joka selostaa toimintojan magnetofooninauhalta 20 kielellä hindukieli mukaanlukien. Mikä suurenmoinen idea! Mikä harkittu idea!"

"Mutta missä on toinen Saksa", lehti ihmettelee. "Intialaiset tulevat etsimään sitä näyttelystä turhaan! Sitä on mahdoton ymmärtää, mahdoton antaa anteeksi! Sillä täällä ei ole kysymys vain Pankowin (tarkoittaa demokraattisen Saksan hallitusta) lasisesta lehmästä, vaan paljon enemmän meidän arvovallastamme Aasian kansojen edessä, joka tässä tapauksessa kevytmielisesti on pilattu".

Ilmeisesti kuitenkin on ennenkaikkea kysymys siitä, että demokraattisen Saksan näyttelyosastossa kävijät näkevät siellä lasisen lehmän ohella uudenaikaisia maatalouskoneita ym. Aasialle hyvin tarpeellisia tuotteita joita mahdollisesti tullaan ostamaan demokraattisesta Saksasta.

## Suomen ja NLn ammattiyhdistysten lausunto yhteistyön tärkeydestä

**Tammikuun 7-10 päivinä 1960 pidettiin Helsingissä suomalais-neuvostoliittolaisen ammattiyhdistysten neuvottelukunnan vuoronmukainen kokous.**

Neuvottelukunnan kokoukseen osallistuivat: Suomen Ammattiyhdistysten keskusliiton puolelta:

SAK:n puheenjohtaja Reino Heinonen, SAK:n toinen puheenjohtaja Vihtori Rantanen, SAK:n työvaliokunnan jäsen, Metallityöväen Liiton puheenjohtaja Valdemar Liljeström, SAK:n työvaliokunnan jäsen, Rakennustyöläisten Liiton puheenjohtaja Aarne Saarinen sekä SAK:n työvaliokunnan jäsen, Liiketyöntekijäin Liiton puheenjohtaja Aarre Happonen.

Neuvostoliiton Ammattiliittojen Keskusneuvoston puolelta:

VZSPS:n puheenjohtaja V. V. Grishin, VZSPS:n sihteeri L. N. Solovjov VZSPS:n jäsen, Koneraken nustyöväen Ammattiliiton KK:n puheenjohtaja V. S. Retivoi, VZSPS:n jäsen, Rakennus- ja rakennusaineteollisuuden työväen ammattiliiton puheenjohtaja M. I. Borisov sekä VZSPS:n jäsen, VZSPS:n Kansainvälisen osaston johtaja P. T. Pimenov.

### YHTEINEN JULKILAUSUMA

Rauhan säilyttämiseksi ja jatkamiseksi on jatkettava ammatillisten järjestöjen yhteisiä ponnistuksia, todetaan tammikuun 11 pn julkisuuteen saatetussa suomalais-neuvostoliittolaisen ammattiyhdistysten neuvottelukunnan yhteisessä julkilausumassa, jossa käsitellään Suomen ja Neuvostoliiton ammatillisten järjestöjen yhteistyötä vuonna 1960.

Suomen Ammattiyhdistysten Keskusliiton (SAK) ja Neuvostoliiton Ammattiliittojen Keskusneuvoston edustajien kesken kuluvan tammikuun 7-10 päivinä Helsingissä käydyissä neuvotteluissa on käytännön yhteistoiminnasta sovittu mm. siten että kuluvan vuoden aikana tulee 10 neuvostoliittolaista ammattiyhdistysvaltuuskuntaa vierailemaan Suomessa ja 12 suomalaista valtuuskuntaa Neuvostoliitossa.

Lisäksi tapahtuu vuoden aikana viisi luennoitsijavierailua puolin ja toisin, ammattiliittojen työläisvaltuuskuntien, urheiluvaltuuskuntien ja ammattiliittojen julkaisujen vaihto lisääntyy niinikään huomattavasti. Urheiluvaltuuskuntien vaihdon aiheuttamista järjestelyistä Suomessa osalta on SAK sopinut TULn kanssa, ilmoitettiin asian johdosta lehdistölle järjestetyssä tiedoitustilaisuudessa.

### 53 MILJ. JÄSENTÄ NLn AMMATTILIITOISSA

Vastatessaan lehdistön edustajien kysymyksiin, kertoi Neuvostoliiton Ammattiliittojen Keskusneuvoston (VZSPS) puheenjohtaja Grishin NLn ammattiliittojen nykyisen jäsenmäärän nousevan yli 53 miljoonan ja järjestäytymisprosentin olevan työläisten ja viranhaltijain keskuudessa noin 94.

Hän huomautti maansa ammattiyhdistysväen antavan huomattavan arvon Suomen ja NL:n ammatillisten järjestöjen keskinäiselle yhteistyölle todeten yhteistoiminnan huomattavasti laajentuneen yhteisen neuvottelukunnan toimiaikana. Puheenjohtaja Grishin kiinnitti edelleen huomiota mm. Suomen ja NL:n välillä äskettäin solmittuun uuteen viisivuotiskauppasopimukseen todeten siitä olevan hyötyä molemmille osapuolille. Suomen kohdalta hän sanoi neuvostoliittolaisten tilausten osaltaan vaikuttavan helpottavasti työttömyystilanteeseen Suomessa ja auttavan myös kansantalouden kehitystä.

## PÄIVÄN PAKINA

### Uni

"Rakentajain" tiistaisesta kokouksesta kotiin mentyä oli mieliloinen ja vapaa. Niin mukavassa ja toimintatarmoisessa joukossa nuortuu vielä tällainen vanhakin konkari ja taitaa koukkuun painunut selkäkin suortua, kuten ennen lapsena joulujuhlissa laulettiin.

Niinpä annoimmekin sohvalla loikoessa mielikuvien liidellä ja tehdä laskelmia vähän puoleen ja toiseen.

Toivorikkaat ajatukset katkesivat kuitenkin äkkiä, sillä vanha tuttavamme "Nukku-Matti" teki tepposensa tavallista nopeammin.

Mutta mistäs koira unta näkee, ellei luusta?

Näin kävi meillekin. Ensimmäisenä kuulimme iloisen laulunpätkän, aivan siinä äänensävyssä, millä tiistai-iltana keskusteltiin "Rakentajain" toimintasuunnitelmista. — Näin se laulu alkoi:

Tippaakaan en kehu
mutta sellainen "kapu"
on Kalle Kassinen,
että toiminnasta sieltä
pitää jarrut olla pois
missä vain on "rakentajat" työs.

Tässä kohdassa lauluun yhtyi moniääninen "rakentajain" kuoro:

"Mä tiedän sen . . ."

Tässä oli vain ensimmäinen värssy siitä "rakentajain" iloisesta laulusta, mutta kun meidän täytyy sanomalehtimiehenä olla ehdottomasti puolueeton, niin virkamme puolesta on julkaistava ensimmäinen säe myös siitä laulusta, millä "iskurit" vastasivat. Heidän äänensä tuli välittömästi ikäänkuin näyttämön esiripun takaa näytelmäharjoituksista — sekin taisi heijastaa vielä tiistaista kokouspäivää — ja he arvioivat "rakentajien" iloista toivorikkautta muistaakseni esiisiltämme opitun viisauden mukaan seuraavasti:

"Moni on kakku päältä kaunis,
kuorelta kovin sileä,
vaan on silkkoa sisässä,
akanoita alla kuoren."

Ja siihen liittyi kuoro voimakkaana:

"Mä luulen niin . . ."

Mitä sitten seurasi, se on oikeastaan sellaista toiminnan vilskettä, ettei sitä kaikkea voi näin rajoitetussa tilassa kertoakaan.

Olimme esim. "iskurien" bingopaarteissa ja teekutsuissa.

Syyllistyimme ylensyömisen syntiin "rakentajain" laatikkopäivällisillä ja sieltä menimme juoksujalkaa "rakentajain" kabarettitansseihin.

Ihailimme "iskurien" hyviä ohjelma- ja näytöstilaisuuksia ja nautimme sydämemme pohjasta rakentajain yhtä hyvistä kulttuurijuhlista (puolueettomuussyistä emme voi tässä sanomalehtimiehenä sanoa aivan täyttä totuutta).

Ja kaiken kukkuraksi saimme tilaisuuden auttaa osaston kahta epävirallista rahastonhoitajaa, jotka toivat varsinaiselle rahastonhoitajalle niin paljon rahaa, että pienemmät kolikot juduttiin laskemaan vanhanaikaisen kappamitan avulla.

Ihmeellisintä oli se, että siinä monitahoisen toiminnan vilskeessä unhottui kokonaan tämä "paha maailma" ja ne monet vaivat, jotka meitä pikkuihmisiä joka päivä painavat, vaikkei olisikaan mitään erikoisia kolotuksia ja kipuja.

Mutta hyvää ei ole koskaan paljoa. Sen saimme taas tässäkin yhteydessä tuntea. Heräsimme juuri parhaaseen juhlahumuun päästyämme siihen kun misus huomautti, että nyt on jo aika riisuutua ja mennä nukkumaan.

Lohduttelimme kuitenkin itseämme toiveajattelulla, että peitteen alla reilusti nukkuessamme taitaa tulla vieläkin parempia unia.

— Känsäkoura.

J. K. — Jos joku "iskureista" on nähnyt parempia unia, niin tämä palsta on käytettävissä — tietenkin tiukka puolueettomuusperiaatetta noudattaessa. — Sama.

# JÄRKI VOITTI SUOMEN LUISTELULIITOSSA

**Helsinki.** — Viime maanantaina pitämässään kokouksessa päätti Suomen Luisteluliiton liittohallitus että TUL:n luistelijoilla, jotka täyttävät vaatimukset, on oikeus osallistua lauantaina ja sunnuntaina pidettäviin Suomen mestaruuskilpailuihin, jotka samalla ovat olympialaiskatsastukset. Aikaisemmin oli SLL:n taholta ilmoitettu, että TUL:n ilmoittamista luistelijoista vain Juhani Järvinen ja Jaakko Niemi voivat niihin osallistua. Mainitusta syystä oli TUL ilmoittanut järjestävänsä omat katsastukset, koska ainakin Rauno Nurmi ja Pirkko Tanskanen täyttivät olympialaiskatsastusvaatimukset.

Asiasta annettiin seuraava lausunto:

"SVUL:n yleisten kilpakelpoisuus- ja edustussääntöjen mukaan Suomen mestaruuskilpailut ovat avoinna kaikille hyvämaineisille Suomen kansalaisoikeudet omaaville amatööriurheilijoille. Sen vuoksi, ja kun Juhani Järvinen, Jaakko Niemi, Rauno Nurminen ja Pirkko Tanskanen ovat lisäksi saavuttaneet määrätyt Suomen Luisteluliiton Suomen mestaruuskilpailuihin osallistumista varten asettamat tulosrajavaatimukset, Suomen Luisteluliiton liittohallitus on 11. 1. 1960 todennut, että koska mainitut urheilijat täyttävät sanotut edellytykset, he ovat oikeutetut osallistumaan 16—17. 1. 1960 Helsingissä järjestettäviin Suomen mestaruuskilpailuihin."

# Arto Tiainen pesi kerman Joutsan 30 kilometrillä

**Helsinki.** — Suomen hiihtäjien kerma melkein kokonaisuudessaan ratkoi välejään Joutsan hiihtojen 30 km:llä viime sunnuntaina. Kilvan voitti Arto Tiainen, joka johti koko matkan. Toiseksi sijoittui Toimi Alatalo ja kolmanneksi Veikko Hakulinen. Arvo Viitanen keskeytti. Kilpailujen aikana vallitsi yli 20 asteen pakkanen.

Naisten 5 kilometrillä ei Siiri Rantasella ollut kunnon vastusta, sillä toiseksi sijoittunut Lahden Laila Kupiainen jäi noin puolitoista minuuttia. Rantasen voittoaika 20.34.

Yleinen 30 km: 1) Arto Tiainen 1.44.15, 2) Toimi Alatalo 1.46.06, 3) Veikko Hakulinen 1.45.53, 4) Reino Söyrinä 1.46.44, 5) Eero Kolehmainen 1.47.13, 6) Olavi Naukkarinen 1.54.23.

— Kemiaa sanotaan nykyään runsauden tieteeksi.

# Elliott ei tulekaan kilpailumatkalle Yhdysvaltoihin

**Sydney.** — Mailin maailmanennätyksen omistajan Herb Elliottin suunnitelma saapua tammikuun loppupuoliskolla USA:n ja osallistua kahteen sisäratakilpailuun, on nyt mennyt nurin.

Australian amatööriurheiluliitto (AAA) kieltäytyi antamasta hänelle lupaa osallistua kilpailuihin Yhdysvalloissa, vaikka Victorian liitto myönsi sen muutamia päiviä aikaisemmin.

Elliott on kutsuttu osallistumaan Los Angelesissa tammik. 22 ja New Yorkissa tammik. 30 pnä pidettäviin sisäratakilpailuihin, joissa hän olisi maililla tavannut Ruotsin Waernin ja Irlannin Delanyn, sekä useita USA:n tähtiä.

## Bragg ponkaisi seipäällä 464

**Baltimore.** — Tammikuun 11 pnä seiväshyppääjä Don Bragg aloitti sisäurheilukauden hyppäämällä mainion tuloksen 4.64.

17-vuotias aitajuoksija Herman Johnson juoksi 60 jaardin aidat ajassa 7,5. Johnson on 193 sentin pituinen ja painaa 97 kiloa.

## Neuvostoliitto löi Ruotsin 4—0

**Tukholma.** — Viime sunnuntaina suoritetussa Neuvostoliitto-Ruotsi jääkiekkomaaottelussa saavutti ensiksi mainittu selvän voiton maalein 4-0. Ensimmäisessä ja viimeisessä erässä syntyi 1 maali kummassakin ja toisessa erässä 2 maalia. Kun ensimmäinen peli päättyi tasan 4-4 tuli Neuvostoliitto voittajaksi 8-4 tuloksella.

## 7 maata osallistuu naisten MM-luisteluun

**Östersund.** — 7 maata on ilmoittanut noin 30 osanottajaa naisten pikaluistelun MM kilpailuihin, jotka suoritetaan Fyrvallan radalla Östersundissa tammik. 30—31 pnä.

Mukana ovat Suomi, Ruotsi, Norja, Neuvostoliitto, Tshekkoslovakia, Ranska ja Kiina. Puolalta ja Itä-Saksalta odotetaan jälki-ilmoittautumista.

Venakot hallinnevat entiseen tapaan näitä kilpailuja. Neuvostoliitto saa lähettää 5 edustajaa, mutta joukkueen vahvuus on peräti 19.

# Eino Laakso puhuu ja filmiesityksiä Sault Ste. Mariessa

**Sault Ste. Marie, Ont.** — Nyt kun joulu ja uusi vuosi on juhlittu, niin arkisten päivien huolet ovat taas edessä. Täällä olikin melkein lumeton joulu, mutta nyt on lunta vaikkapa naapurillekin antaa.

Meillä oli täällä tk. 6 pnä bingopaartit ja ne onnistuivat tulojen puolesta huonosti kelistä huolimatta. Seuraava bingotilaisuus on tk. 20 pnä johon saapukaa joukolla. Kaksi reipasta leskeä järjestää tämän tilaisuuden ja voitot ovat hyviä, kuten aina sekä kahvitarjoilu.

Eino Laakso saapuu tänne tammik. 22-23 pnä. Perjantaina puhetilaisuus ja 23 pnä, eli lauantaina on kahden tunnin filmiesitys. Yksi filmeistä kestää puolitoista tuntia ja se on Neuvostoliiton loistavista urheilujuhlista. Se on lisäksi värifilmi. Molemmat tilaisuudet alkavat kello 7 illalla. Alkää sivuuttako näitä harvinaisia tilaisuuksia.

— A. M.

# USAn suhtautuminen Formosan saareen muuttumaton

**Washington.** — Yhdysvaltain valtiodepartmentti ilmoitti tiistaina, että sen suhtautuminen Formosaan (Taiwaniin) on muuttumaton.

Sanomalehtivirkailija Lincoln White vahvisti lausunnon, jonka armeijan sihteeri Wilber Brucker antoi sunnuntaina kun hän vakuutti, että Yhdysvallat tulee puolustamaan Formosaa ja Pescadoresin saaria jos mannermaalta hyökätään näitä saaria vastaan.

Kiinan rannikon lähellä olevat Quemoyn ja Matsun saaret "ovat hieman eri luokassa", sanoi mr. White. Kysymys Quemoyn ja Matsun puolustamisesta ovat riippuvaisia presidentin päätöksestä.

## Sauramojen avioero julistettu laittomaksi

**Helsinki.** — Korkein oikeus on purkanut Helsingin raastuvanoikeuden viime maaliskuussa eversti Lauri Sauramon ja rouva Karin Sauramon avioerosta antaman päätöksen, joka oli perustunut "välien rikkoutumisesta johtuneeseen, kaksi vuotta kestäneeseen erillään asumiseen".

Korkein oikeus katsoo kuitenkin päätöksessään että Sauramot olivat RO päätöstä edeltäneiden kahden vuoden aikana viettäneet yhdessä joulu- ja pääsiäispyhiä, asuneet yhdessä eversti Sauramon kesäloman aikana, tehneet yhteisen ulkomaamatkan ja käydessään toistensa asuinpaikkakunnilla asuneet aviopuolisonsa luona ja etteivät he näin ollen ole avioliittolain tarkoittamalla tavalla asuneet erillään sanottuja kahta vuotta.

## Sukarno kehoittaa rauhan työhön

**Djakarta.** — (DLP) — Indonesian presidentti Sukarno kehoitti torstaina Indoensian ylioppilaita ja kaikkia indonesialaisia tukemaan maailman rauhanliikettä, koska se on hyödyksi koko ihmiskunnalle, sekä vastustamaan imperialismia, siirtomaaherruutta sekä sotaa.

Sukarno piti luennon ylioppilaille valtionpalatsissa. Ylioppilaiden kansallisen rauhankomitean järjestämään luentotilaisuuteen osallistui myös ministereitä ja ylempiä hallintovirkamiehiä.

# 10:ssä talossa 26:sta ei vuokrattu huonetta neekerille

**Toronto.** — Eräälle mustaihoiselle uniovirkailijalle kieltäydyttiin vuokraamasta asuntoa noin puolessa 26:sta tapauksesta täällä viime syksynä, ilmoitettiin Toronton ja alueen työväenneuvostossa tällä viikolla.

Työväenneuvosto järjesti viime syys- ja lokakuussa nämä vuokraamisyritykset osana neuvoston ihmisoikeuksien komitean tutkimuksesta.

Komitean sihteeri A. Alan Borovoy sanoi, että oli valittu 26 apartmenttitaloa umpimähkään ja että 11:sta näistä sanottiin, että siellä otetaan neekereitä vastaan, 10:ssä kieltäydyttiin ja viidessä ei oltu varmoja.

Vuokrayrityksiä tekemässä oli junapalvelija Clarence Lewsey ja valkoihoinen Toronton yliopiston filosofian professorin vaimo mrs. David Gauthier.

Mr. Borovoy sanoi, että mr. Lewsey oli vastannut vuokrailmoituksiin. Jos hänelle luvattiin vuokrata asunto asiaa ei paremmin tutkittu. Mutta jos häneltä kiellettiin asunto, niin mrs. Gauthier tiedusteli huonetta hänen jälkeensä ja jos hänelle luvattiin vuokrata, niin silloin merkittiin kirjoihin, että siinä paikassa ei haluttu vuokrata neekereille.

Joissakin tapauksissa oli sanottu mrs. Gauthierille, että eräs neekeri oli yrittänyt vuokrata samaa huonetta, mutta se oli talonomistajan kannan vastaista.

Ihmisoikeuksien komitean jäsen Henry Weisbach sanoi, että työväenneuvosto yrittää nyt saada kaupunginvaltuustoa anomaan Ontarion ja Canadan hallituksilta lainlaadintaa, jolla voitaisiin lainvoimaisesti kieltää moinen menettely.

# RAKETTI LOHKAISEMAAN KAPPALEITA KUUSTA

**Moskova.** — On odotettavissa, että **Kuuhun singotaan raketti lohkaisemaan sieltä palan ja lähettämään sen Maahan — kirjoittaa tunnettu neuvostogeologi Dmitri Sherbakov aikakauslehden Tehnika-Molodjozhi viimeisessä numerossa.**

Lehden toimitus on haastatellut useita neuvostotiedemiehiä avaruustutkimuksen tulevaisuuden suunnitelmista. Akateemikko Sherbakov selittää että kahdella tieteellä, tähtigeologialla ja avaruuskemialla on nyt suuri tulevaisuus. Tähtigeologia on törmännyt meteoripölypilvien ongelmaan, ne kun tehdyn olettamuksen mukaan hidastavat Maan kiertoliikettä. Avaruuskemia, joka käsittelee maailmankaikkeuden aineellisen kokoonpanon ongelmaa, haluaa antaa tieteelle uusia tietoja Maan rakenteesta vertaamalla sitä avaruusaineksen kanssa.

Biologian tohtori Ivan Jefremov kirjoittaa lehdessä, että hän odottaa paleontologina vahvistusta sille olettamukselle, että elämän elimelliset muodot ovat samoja kaikkialla maailmankaikkeudessa. Hän sanoo uskovansa, että avaruuden valloituksen suuret suunnitelmat ovat nyt käsillä. Hän arvelee ihmiskunnan keksivän täysin uusia apuneuvoja ulkoavaruusmatkoja varten jo ennen, kuin ensimmäinen avaruusalus valmistetaan.

## Hätääntymisestä apua

**Ragusa, Sisilia.** — **39-vuotias neiti Rosa Salinitro istui täkäläisen sairaalan leikkaushuoneen vuoteella ja sanoi, että hän ei tarvitsekaan mitään leikkausta.**

**Lääkäri uskoi hänen sanaansa.**

**Lääkärin piti suorittaa potilaalleen kurkkuleikkaus sen vuoksi kun hän oli menettänyt äänensä, eikä vikaa saatu mitenkään muuten parannetuksi. Hätääntyen lähestyvän leikkauksen takia neiti Salinitro sai äänensä takaisin.**

# N-liiton sisäministerin tehtävät nyt tasavalloille

**Lontoo.** — Neuvostoliitosta ilmoitettiin keskiviikkona sisäministeriön hävittämisestä.

Täten keskushallitus jättää sisäisten asioiden hoitamisen itse kullekin tasavallalle. Virallisessa lausunnossa, joka kuultiin täällä Moskovan radion välityksellä, sanottiin, että sisäministeriön vastuunalaisuudet täten siirtyvät Neuvostoliiton eri tasavaltojen omille sisäministeriöille.

Tassin tiedoituksessa sanottiin, että ministeriö hävitettiin korkeimman neuvoston eli parlamentin puhemiehistön toimesta ministerineuvoston ehdotuksesta.


**P. W. VIIKERI**
Suom. Silmälasispesialisti
SILMIEN TARKASTUSTA
**36 Sanford Ave., Toronto, Ont.**
**Puhelin HO. 6-1260**
Vastaanotto:
Joka toinen ja neljäs keskiviikko kuukaudessa kello 3—8.



**SÄHKÖKIUAS**
**saunaasanne kaupungissa tai maalla, säästää työtä, on siisti, käytännöllinen ja halpa käyttää.**
Tiedustelkaa:
**UNIVERSAL STEAM BATH CO.**
**Puhelin AV. 5-2144**
**4 Langstaff Side Rd. W.**
**R. R. 1 Richmond Hill, Ont.**


# PORT ARTHURIN KUULUMISIA

**Port Arthur.** — "Ihmisen laulu" on se elokuva, joka esitetään täällä osaston haalilla sunnuntaina, tammik. 31 pnä alkaen klo 3 iltapäivällä.

Tämä elokuva on uutuus kahdessakin suhteessa. Siinä yhdistyy Hitler-fasismin vastustamisen ja vapausliikkeen johtama sosialismin rakennustyö. Toiseksi se kuvaa Bulgariaa, jonka kansantasavalta viettää 10 vuotisjuhlaa ja on se ensi kertaa elokuvana täällä.

* * *

Perjantaina, tammik. 22 pnä on se suuri päivä jolloin Neuvostoliiton jääkiekkoilijain joukkue on Fort Williamin luistinareenalla ottelemassa Järvienpään 'valittujen' kanssa. Lippuja on jo tilaisuuteen saatavana.

* * *

Miesten sarjajoukon kokous päätti viime keskiviikkona, että ohjelmailtama pidetään, helmikuun 13 pnä. Ohjelman monipuolisuudesta ei tule mitään puuttumaan, sanottiin ohjelmakomitean raportissa.

* * *

Kummassakin kaupungissa tehdään suuria kauppoja. Port Arthurin valtuuston kokouksessa ilmoitettiin viime maanantaina että kaupunki on saanut $300,000 tarjouksen entisen luistinareenan paikasta Canada Safeway Ltd. ketjuliikkeeltä. Hintaan ei sisälly rakennukset.

Fort Williamin kaupungin suuri Gerry kauppaliike on ostanut W. S. Piper rautakauppaliikkeen, ilmoitettiin tiistaina. Jälkimmäinen perustettiin 75 vuotta sitten ja edellinen alkoi v. 1906 pienenä liikkeenä Simpson kadulla hiukan alempana sen nykyistä paikkaa.

* * *

Kun viime syksynä piti nostettaman jäänmurtaja Alexander Henryn ankkuri, niin se osoittautui olevan hukassa. Mutta sitten ryhtyi sukeltaja Dave Coghlan tutkimaan syvemmällä ja löysi ankkurin kolme jalkaa syvälle järvenpohjassa olevaan saviliejuun vajonneena. Viime viikolla sen irroittamnen suoritettiin käyttäen kaikenlaisia välineitä ja lopuksi oli kaksi kaapelia sen nostamisessa.

* * *

Satamatyöläiset naureskelivat kun huhuiltiin, että rahtilaiva nousisi Kam-joen suuille viljalastia ottamaan, sillä tammikuun toisen viikon kovat pakkaset olivat lujittaneet jään 20 tuuman vahvuiseksi. Mutta tällä tammikuun kolmannella viikolla on ollut siksi lauhkea ilma, että jääkin rupeaa sulamaan ja ehkä lastauksesta tuleekin tosi. Tammik. 6 pnä Canadan viljakomissionerit tiedottivat, että viljan tuonti ja vienti Fort Williamista ja Port Arthurin viljaelevaattoreissa ol 5 miljoonaa bushelia vähemmän kuin edellisenä vuonna. — ATH.

# Vancouverin os. vilkasta toimintaa

**Vancouver, B. C.** — CSJ:n Vancouverin osaston tammikuun kokous pidettiin tk. 10 p. Jäsenistöä olikin saapunut tyydyttävästi kokoukseen. Lähdettiin uudelle vuodelle reippaasti suunnitellen tulevia tilaisuuksia joista ensimmäinen on tammikuun "kabaretti" perjantaina 29 p. Silloin tulee jotain erikoista. Tämä olkoonkin vain ensimmäinen huomautus juhlinnasta lehtemme lukijoille.

Kalevalajuhla tullaan järjestämään tulevan helmikuun 28 pnä siis täsmälleen Kalevalan päivänä. Tilaisuus alkaa kello 2 ip. maukkaiden laatikoiden syönnillä jonka jälkeen seuraa ohjelma jossa tähdennetään kansalliseepoksemme merkitystä. Vuosi sitten järjestimme samanlaisen juhlan joka onnistui suurenmoisesti. Toivottavasti tämänvuoden juhla onnistuu vielä paremmin, pidämme vain päivän vapaana näissä merkeissä.

Pidettiin tk. 3 pnä tilaisuus rauhantyön hyväksi joka vähän epäonnistui heikon ilmoituksen vuoksi, vaan kuitenkin jäi siitä puhtaaksi $25.00. Osaston kassasta luovutettiin lisäksi $5.00. Rauhankomitean taholta esitettiin tässä tilaisuudessa filmi joka olikin hyvin ajankohtainen, koska rauhan työ on aina jatkuvasti yksi kaikkein tärkein.

Raporteista saimme kuulla, että nuortenryhmän "Sisulla" on kaikenlaisia valtavia suunnitelmia kevään toimintakaudella. Poikien voimisteluharjoitukset pidetään joka lauantai kello 11 ap. haalissamme, tulkaapa pojat joukolla tähän virkistävään touhuun mukaan. Kirjeenvaihdon yhteydessä sukeutui keskustelu Suomi-Seuran kirjelmän johdosta. Monipuolisen keskustelun jälkeen kuitenkin jätettiin kysymys vielä pöydälle.

Rahalliset raportit hyväksyttiin mielihyvin koska vuodenvaihteen tilaisuudet olivat olleet hyvin antoisat. Yhteistyöllä saatiin kauniit tulokset. Kiitos on vain parhain sana jonka lausumme kaikille työntekijöille kuin myöskin suurelle yleisölle.

Osastomme vuosikokous tullaan pitämään tk. 31 pnä alkaen kello 12 päivällä. Tänäkin vuonna muodostuu varmaankin tästä kokouksesta juhlaistunto jossa asiat käsitellään yhteistä hyvää silmälläpitäen. Toivotaan jäsenistön saapuvan kokoukseen joukolla.

Kokouksen puolesta, M. S.

## V. Leskisen matkat huomion kohteena

**Rooma. — (DLP) — Vuosi 1959 oli eräälle Suomen Sosialidemokraattisen Puolueen johtajalle Väinö Leskiselle epäonnistumisen vuosi — toteaa italialainen sanomalehti Paese Sera uutisartikkelissaan. Kerrottuaan useista Leskisen poliittisista ja henkilökohtaisista epäonnistumisista lehti jatkaa:**

Senjälkeen, kun Leskinen näin oli kotimaassaan epäonnistunut, hän matkusti marraskuun 30. päivänä Yhdysvaltoihin. Siellä hänen tarkoituksensa on Suomen tulevia presidentinvaaleja silmälläpitäen niveltää sosialidemokraattisen puolueen kannan yhteen Valkoisen Talon politiikan kanssa ja päästä asiasta sopimukseen hallitsevien amerikkalaispiirien kanssa. Puolueensa puoluetoimikunnan antamien ohjeiden mukaisesti Leskisen tarkoituksena on sopia sosialidemokraattiselle puolueelle Yhdysvalloista saatavasta aineellisesta avusta sekä niistä juridisista muodoista, joilla avunanto tulee tapahtumaan.

# Tuomari varoitti arpalippujen myynnistä

**Woodstock.** — Poliisioikeuden tuomari R. G. Groom keskiviikkona kehoitti klubien ja muiden yhdistysten uudelleen harkitsemaan millä tavalla ne hankkivat varoja.

Hän tuomitsi Woodstockin Junior B jääkiekkoklubin sihteeri Alfred Walshin maksamaan $50 sakkoa ja $8.50 kuluja arpajaislain rikkomisesta.

Walsh tunnusti myyneensä palkintolippuja jääkiekkoseuransa hyväksi.

"Mr. Walsh huomaa olevansa tässä tilanteessa toisten kanssa, jotka ovat myyneet arpajaislippuja", sanoi tuomari. "Järjestöjen on vaikea hankkia varoja yleiseen tarkoitukseen, mutta minusta tuntuu, että varojen hankkiminen arpalippuja myymällä antaa aihetta toisille järjestöille uudelleen harkita asiaa."

Tuomari Groom oli sitä mieltä, että käytännöllisempi on myydä ovilippuja ohjelmatilaisuuteen kuin tarjota mahdollisesti palkintoa pienellä rahasummalla. Hän sanoi, että jääkiekkoklubin alkuperäisenä tarkoituksena oli arvota väkijuomia, joka "on väkijuomien kontrollilain vastaista.

"Vieläkin epäviisaampaa on antaa nuorten myydä lippuja, jolloin palkintoina jaetaan väkijuomia", sanoi hän.

## Luotto N-liitosta myös Japanille

**Tokio.** — Japani ja Neuvostoliitto valmistautuvat uusiin kauppaneuvotteluihin, joiden odotetaan tuntuvasti lisäävän asianomaisten maiden välistä tavaranvaihtoa, kerrotaan Japanin kaupallisissa piireissä. Tämän lisäksi Neuvostoliiton odotetaan tarjoavan Japanille pitkäaikaista luottoa neuvostoliittolaisten tavaroiden ostamiseksi. Tämä saattaa nostaa kauppavaihdon lähes 2-kertaiseksi tähänastisesta tasosta.

Asken päättyneen kauppasopimuksen mukainen kauppavaihto Japanin ja Neuvostoliiton välillä oli yhteensä yli 80 miljoonaa dollaria. Japanin vientiartikkelit käsittivät laivoja, tekokuituja ja valssaustuotteita sekä koneita. Neuvostoliiton pääasiallisimmat vientiartikkelit käsittivät rautamalmia, koksia ja öljytuotteita.

## CSJ:N OSASTOJEN KOKOUKSET

**CSJ:n Wanupin osaston** kuukausikokoukset pidetään jokaisen kuukauden viimeisenä sunnuntaina klo 1 ip. osaston haalilla. Sihteerin osoite: Voitto Lehti, R. R. 3, Sudbury, Ont.

**CSJ:n Sault Ste. Marien osaston** sääntömääräinen kokous pidetään joka kuukauden ensimmäisenä tiistaina kello 8 illalla omalla talolla, 321 John St.

**CSJ:n Vancouverin osaston** kuukausikokoukset pidetään Clinton-haalissa kuukauden toisena sunnuntaina klo 2 ip. Kirjeenvaihtaja: Minnie Vainio, 1764 Haro St., Vancouver 5, B.C.

**CSJ:n Beaver Laken osaston** kuukausikokous pidetään joka kuukauden toisena sunnuntaina klo 1 päivällä osaston haalilla. Kirjeenvaihtajan osoite: N. Piispanen, R.R. 1, Worthington, Ont.

**CSJ:n Toronton osaston** varsinainen kuukausikokous pidetään joka kuukauden ensimmäisenä maananaina klo 8 illalla Donhaalilla.

**CSJ:n Timminsin osaston** kuukausikokoukset pidetään jokaisen kuukauden ensimmäisenä sunnuntaina kello 7 illalla.

**CSJ:n Port Arthurin osaston** kuukausikokoukset pidetään joka kuukauden ensimmäisenä tiistaina kello 8 illalla ja johtokunnan kokous samana iltana klo 7 illalla. Kirjeenvaihto osoite: 316 Bay St., Port Arthur, Ont.

**CSJ:n Sudburyn osaston** kokoukset pidetään kerran kuukaudessa johtokunnan kutsusta. Johtokunta kokoontuu useammin asiain vaatiessa puheenjohtajan kutsusta. Puheenjohtaja Oscar Männistö ja kirjeenvaihtaja: Aimo Mäki, Box 354, Sudbury, Ont.


UUSIA
RIKSIN SARJAN
JÄNNITYS-JA SALAPOLIISI-ROMAANEJA

Olemme juuri saaneet hyvän valikoiman tätä halpaa romaanikirjallisuutta varastoomme.

James Curwood:
**Kuolemanmajan salaisuus**
208 sivua Hinta nid. $1.00

James Curwood:
**Lainsuojattoman kosto**
165 sivua Hinta nid. $1.00

James Curwood:
**Kapteeni Plumin rohkeus**
219 sivua Hinta nid. $1.00

James Curwood:
**Palava metsä**
188 sivua Hinta nid. $1.00

Zane Grey:
**Satumaan Lilja**
271 sivua Hinta nid. $1.00

A. D. Pushkin:
**Kapteenin tytär**
164 sivua Hinta $1.00

Richard Voss:
**Kaksi ihmistä**
340 sivua Hinta nid. $1.00

Agatha Christie:
**Sininen juna**
241 sivua Hinta nid. $1.00

Agatha Christie:
**Lentävä kuolema**
231 sivua Hinta nid. $1.00

Agatha Christie:
**Golfkentän murha**
212 sivua Hinta nid. $1.00

Agatha Christie:
**Idän pikajunan arvoitus**
210 sivua Hinta nid. $1.00

Gunnar Widegren:
**Neiti aurinkoinen**
249 sivua Hinta nid. $1.00

Sigrid Boo:
**Kun onni potkaisee**
138 sivua Hinta nid. $1.00

Sigrid Boo:
**Kyökin puolella**
202 sivua Hinta nid. $1.00

Margit Ravn:
**Kihlat ja aviopaperit**
217 sivua Hinta nid. $1.00

◆◆◆◆◆

**Punaisen sulkasarjan seikkailuromaaneja:**

James Curwood:
**Sudenpyytäjät**
Kolmen metsästäjän seikkailut Canadassa.
133 sivua Hinta nid. 75c

James Curwood:
**Aarteen etsijät**
Edellisen jatkoteos, jossa ystävykset tekevät suuren kultalöydön.
127 sivua Hinta nid. 75c

Tilatkaa osoitteella:
**Vapaus Publishing Company Limited**
P. O. Box 69, Sudbury, Ont.



• NYT SAATAVANA KIRJAKAUPASTAMME •
**SUURI LÄÄKÄRIKIRJA**

Kirjallisuutemme suurimpiin teoksiin kuuluu 45 suomalaisen lääkärin yhteistyön tuloksena syntynyt "Suuri Lääkärikirja", jonka päätoimittajana on dosentti Niilo Saksela. Siinä esitetään 1.106 sivulla ja 900 kuvalla koko se lääketieteellinen tietomäärä joka tällä hetkellä on Suomen lääkärikunnan ensirivin miesten tutkimusten tuloksena saavutettavissa.

Teoksen toimittaja kirjan esipuheessa sanoo: "Nyt ilmestyvän Suuren Lääkärikirjan tekijöitten harras toivomus on, että se todella kyenisi vastaamaan lukijoitaan tautien merkitysten ja luonteen samoin kuin niiden ehkäisyn ja hoidon ymmärtämisessä ja täten osaltaan täyttäisi tehtävänsä nykyaikaisessa yleistajuisen lääketieteen valistustyössä."

Teos hakemistoineen käsittää 1121 sivua ja 900 kuvaa. HINTA SID. **$8.00**

TILATKAA OSOITTEELLA:
**VAPAUS PUBLISHING CO. LTD.**
BOX 69 SUDBURY, ONT.



**New Yorkista suoraan Helsinkiin!**

**RUOTSIN AMERIKAN LINJA**
järjestää suoran laivavuoron
**SUOMEEN 1960**
**M. L. GRIPSHOLM**
**lähtee New Yorkista huhtikuun 28 päivänä 1960 saapuen Helsinkiin toukokuun 8 päivänä.**

Tehkää paikkatilauksenne NYT tähän ensi kevään huvimatkaan, joka tehdään upealla ja uudella GRIPSHOLM-laivalla New Yorkista suoraan Helsinkiin. Matkalla ei ole maihinnousuja, eikä tarvitse sitä odotusta, vaan saatte koko matkan nauttia Gripsholmin hyvästä palveluksesta.

*Matkaan sovitetaan ensi kesän vakinaisia laivalipun hintoja.*

**TEHKÄÄ PAIKKAVARAUKSENNE TÄNÄÄN**
osoitteella:
**VAPAUS TRAVEL AGENCY**
100 ELM ST. W. P.O. BOX 69 SUDBURY, ONT.



*Donway*
**SUOMALAINEN MATKATOIMISTO**

**20. 5. 1960.** — Kesän täysosuma, Batory Montrealista Kööpenhaminaan, mistä suora yhteys Helsinkiin. Matkanjohtaja Mery Tohmo.

**28. 4. 1960.** — Hansen Sisters—Gripsholm, New Yorkista suoraan Helsinkiin. Matkanjohtaja Unto Kaartinen.

**18. 6. 1960.** — Seurakuntamatka jet-koneella Torontosta suviseen Suomeen. Matkanjohtaja pastori Frans Korila.

**Lähempiä tietoja näistä matkoista antavat:**

| | | |
|---|---|---|
| **RAY HELSBERG** | **RAILI AHLSTEDT** | **UNTO KAARTINEN** |
| HI 4-4322 | HI 4-8467 | HO 5-1951 |
| Donway Travel | Don Mills Shopping | |
| Agencies Ltd. | Centre 45 | |
| HI 4-8469 | Don Mills, Ont. (Toronto) | |



Yhdysvaltain veljesliikkeen kustantama
**"JOULU 1959"**
***Aistikas ja suurikokoinen julkaisu***

48 sivua
ALENNETTU HINTA .................... **75¢**

"Joulu 1959" sisältää kiinnostavia ja miellyttäviä kertomuksia, . . satiireja, joulujuttuja ja muistelmia uranuurtajista. Erikoisuutena mielenkiintoisin kertomus: "MITÄ TIEDÄMME KUUSTA". Runsaasti kuvia.

*Tämä julkaisu on todella hintansa arvoinen.*

TILATKAA OSOITTEELLA:
**VAPAUS PUBLISHING CO. LTD.**
Box 69 Sudbury, Ontario

# LUOKITELLUT ILMOITUKSET


HALUTAAN

KOKENUT NAINEN TEKEMÄÄN yleistä taloustyötä. Hyvin vähän keittotyötä. Voi asua hyvässä kodissa Torontossa. Soittakaa HU 5-7473. (12-14-16)

**Passi Sales & Service**
56 Alder Street — Sudbury, Ont.
Massey-Ferguson koneita ja vara-osia.
Täydellinen varasto
Puhelin OS. 4-6104
Iltasin UN. 6-2435

**FRANK R. BLOCK, R.O.**
OPTOMETRISTI
Puh. konttori OS. 4-4014
kotiin OS. 3-0705
65 ELM STREET EAST
SUDBURY, ONT.
VASTAANOTTO ESPANOLASSA
Keskiv. iltap. ja torst. aamup.

**"SAFE BUY"**
**käytetyt autot**
**ovat edullisia ostaa**
Suuri valikoima kaikkia merkkejä nähtävänä Sudburyn METEOR, MERCURY, ja TAUNUS (Saksan Ford) autojen sekä MERCURY trokien välittäjällä
Suomalaisena myyjänä
LAURI HOTTI
City Motors SUDBURY, LTD.
Puhelin OS. 3-9585
633 Lorne St. S. Sudbury

**Delongchamp CARTAGE CO. LTD.**
20 Lorne St. Puh. OS. 5-5611
LYHYEN JA PITKÄN MATKAN RAHTIAJOA . . . TALOUSTARPEITA PAKATAAN — MUUTETAAN — SÄILYTETÄÄN — LÄHETETÄÄN
NYKYAIKAINEN VARASTOHUONE


# SUDBURY JA YMPÄRISTÖ

## MUISTILISTA

**Virtaset ja Lahtiset kokoontuvat** tänä iltana (perjantaina) Finnish-haalille harjoituksiin. Alkaa kello 7.30 i.p.

**Naistenkerhon kokous** ensi tiistaina kello 7.30 i.p. Finnish-haalilla.

**"Rakentajain"** konserttikomitean kokous Finnish-haalilla tänä iltana (perjantaina) kello 7.30 i.p.

**Rakentajain** laatikkopäivälliset Finnish-haalilla ensi sunnuntaina alkaen kello 12 päivällä.

**Eino Laakson puhetilaisuus** Finnish-haalilla ensi sunnuntaina kello 3 i.p.

**"Rakentajain"** finanssikomitean kokous pidetään Finnish-haalilla ensi sunnuntaina heti päivällisen jälkeen.

## Falconbridgessa kielletty autojen parkkaus kadulle yöllä

**Falconbridge.** — Poliisi on saanut määräyksen ryhtyä toimenpiteisiin niitä autonomistajia vastaan, jotka pysäköivät autonsa yöksi katujen varsille. Tiistaina pidetyssä valtuuston kokouksessa tehtiin tätä koskeva päätös.

Valtuusto myöskin antoi ohjeet rahastonhoitajalle Grant Boycelle kirjoittaa Sudburyn koululautakunnalle ja kehoittaa sitä järjestämään kokous, jossa voitaisiin keskustella Suur-Sudburyn korkeakoulupiirin perustamisesta, johon Sudburyn lisäksi kuuluisivat Falconbridge ja se osa Neelon-Garsonia, jota ei liitetty Suur-Sudburyyn.


**Putkitus- ja lämmitys-**
**EXPERTIT**
• ÖLJYPOLTTIMOITA •
*Kustannus arviot vapaasti*
**Morrison Plumbing & Heating (Sudbury) Ltd.**
PUHELIN OS. 4-0797
164 Elgin St. S., Sudbury

MAKSAN
**Korkeimmat hinnat**
KAIKISTA TURKISNAHOISTANNE
***Jack Leve Raw Furs***
Puhelimet OS. 5-5431 - OS. 3-1904
254 LARCH ST. SUDBURY


# Ruokavieraita tulee Finnish-haalille läheltä ja kaukaa

"Mikään muu ei menesty niin hyvin kuin menestyminen", kuullaan toisinaan sanottavan tässä maassa ja se pitää erikoisesti paikkansa "rakentajain" laatikkopäivällisen suhteen.

Muutaman päivän aikana ovat rakentajat saaneet vastaanottaa kymmeniä lahjoituksia — noin viisikymmentä eri laatikkoa ja paljon muitakin herkkuja aina silleihin ja mustikoihin asti, mainitaksemme vain kaksi lajia äärilaidoilta. Tämä osoittaa, että suuri osa sudburylaisista kansalaisistamme on rakentajia ja rakentajien ystäviä. Aivan yllättäen tuli se mieluinen tieto, että esimerkiksi pitkäjärviläiset (Long Lake) olivat siirtäneet sunnuntaisen bingotilaisuutensa viikolla eteenpäin nimenomaan siksi, että he voivat tulla "rakentajain" laatikkopäivällisille. Kaunis kiitos kaikille herkkujen lahjoittajille ja muille avustajille, sekä luvatusta kannatuksesta. "Rakentajat" lupaavat puolestaan tehdä kaikkensa, että ateria todella tyydyttää vähän vaativampiakin vieraita.

Lisäksi järjestetään seurapelejä ja muuta ajanvietettä niin, että ruokavieraat voivat olla yhtä mittaa haalilla kello kolmeen asti, jolloin meillä on tilaisuus kuulla CSJ:n kansallisen sihteerin Eino Laakson puhe näkemyksistään ulkomailla ja myös järjestömme asioista.

**Rakentajain laatikkopäivällisillä, Finnish-haalilla siis tavataan sunnuntaina, tammikuun 17 päivänä. Tarjoilu alkaa kello 12 päivällä. Tervetuloa, sanovat rakentajain emäntäväki.**

## Kaksi tulirokkotapausta Sudburyn alueella

Kaksi tulirokkotapausta on todettu Sudburyn alueella, sanoi kunnanlääkäri tri J. B. Cook keskiviikkona. Yksi sairaista on 6-vuotias ja toinen 8-vuotias ja molemmat kävivät Queen Elizabethin koulussa. Lääkäri on määrännyt molemmat sairaat pysymään eristettyinä kotonaan viikon ajan.

"Meille on raporteerattu, että tulirokkoa sairastaa noin 20 henkilöä, mutta nämä kaksi tapausta on ilmoitettu meille", sanoi tri Cook.


SUOMALAINEN PARTURI
MARTHA MÄKI
**KING EDWARD**
PARTURILIIKKEESSÄ
King Edward Hotellin alakerrassa
LUOTETTAVA PALVELU.

**Lacourciere & Lacourciere**
LAKIMIEHET JA NOTARIOT
PUHELIN OS. 5-8221
18 Durham St. S., Sudbury
Uuden Toronto-Dominion pankkirakennuksen yläkerrassa

**LOUGHEED**
HAUTAUSTOIMISTO
Hautaukset 100 mailin säteellä Sudburysta toimitetaan ilman lisämaksua.
AMBULANSSI-PALVELUS
24 TUNTIA VUOROKAUDESSA
PUHELIN OS. 3-9596
62 Eyre St., Spruce kadun kulm.
SUDBURY

LAUTAA
RAKENNUS- JA PUTKITUSTARPEITA
Kohtuullisin hinnoin
VÄHITTÄISMAKSUT
36 kuukauteen asti
EI ALASMAKSUA
GREENSPOON BROS.
LIMITED
214 Notre Dame Ave.
Puh. OS. 4-4259, Sudbury, Ontario

NYT NÄYTTEELLÄ
**1960 VOLKSWAGEN-AUTOT**
Varustettu ihmeellisellä ilmajäähdytetyllä moottorilla — ei jäädy, ei kiehu!
Taloudellisia, mutta samalla turvallisia ja luotettavia.
Custom-mallit täydellisinä ........ $1655
**PAWSON'S (Sudbury) LIMITED**
150 Durham St. S. Elgin kadun risteys Sudbury

EDWARDS TAMMIKUUN
**MYYNTI**
ALKAA MAANANTAINA
**SÄÄSTÖT 1/3 - - 1/2**
*Rauta-, urheilutarpeiden, huonekalujen ja sähkölaitteiden ostossa*
69 ja 103 ELM ST. WEST
VAPAA PARKKAUS • VÄHITTÄISMAKSUEHDOT

**LENTOKONEELLA TAI LAIVALLA**
**SUOMEEN - TANSKAAN - NORJAAN - RUOTSIIN**
LENTO — BUSSI — JUNA — LAIVA-matkoja
PALVELUKSEMME ON MAAILMAN LAAJUINEN
Varatkaa paikkanne NYT
***M/S Gripsholm Helsinkiin***
NEW YORKISTA HUHTIK. 28 PNÄ. 1960
Mr. Arne Oksanen, matkanjohtaja
***Scandinavian Airlines System ja Finnair Helsinkiin***
MONTREALISTA KESÄK. 12 PNÄ. 1960
Mr. Eric Carlson ja Mr. Arne Ritari, matkanjohtajat
TILATKAA JOULULAHJAPAKETTEJANNE NYT
Soittakaa tai kirjoittakaa tottunutta, varmaa palvelua varten.
Yli 20 vuoden asiakaspalvelu suomalaisille ystävillemme.
CARLSON TRAVEL BUREAU
17 McGolrick Block,
Port Arthur, Ont.
Puhelin 5-6615
O. K. JOHNSON & CO. LTD.
Matkailutoimisto
697 Bay St., Toronto, Ont.
Puhelin EM. 6-9488
RITARI AGENCIES LTD.
Matkailutoimisto
7 Cedar St., Sudbury, Ont.
Puhelin OS. 5-5685


# ISKURIEN TOIMINTAAN OIKEA ISKURIVAUHTI

## Suurbingo ensi torstai-iltana, päivälliset, valentine-kabaretti ynnä paljon muuta tulossa

Eilen, torstai-iltana, pidettiin Iskurien ensimmäinen suurkokous Rauha ja Aimo Mäen luona. Liukkaasta kelistä huolimatta oli iskureita saapunut tuvan täydeltä ja mieliala oli reipas ja voitonvarma.

Kun oli hyväksytty ensimmäisessä pikakokouksessa pidetty pöytäkirja, käytiin käsiksi moniin kiireellisesti järjestettäviin asioihin, kaikkein ensimmäiseksi ensi torstaina bingotilaisuuden järjestämiseen. Tästä bingosta päätettiinkin tehdä heti oikea suurbingo. Voittoja ilmoitettiin jo sellainen määrä, että niistä jää huomattava määrä seuraavaa bingotilaisuutta varten.

**Tämä Iskurien ensimmäinen suurbingo järjestetään Finnish-haalin juhlasaliin. Myöhemmin ilmoitettavina kellonaikoina pelataan kaikkein arvokkaimmat voitot. Kaikki Wanupia ja Soota myöhen ovat tervetulleita.**

Helmikuun 13 pnä tulee olemaan monipuolinen ja hauska Valentine-kabaretti, mutta sitä ennen, tammikuun 31 pnä tarjoavat iskurit niin maukkaan päivällisen, että on siinä kielikin vaarassa. Asiaa hoitamaan tuli sellainen komitea, jolle ei ruokienlaitossa menekään sormet suuhun.

Vielä valittiin konserttikomitea, päätettiin Iskurien näytelmästä ja monista muista sellaisista touhuista, joita ei vielä koko maailmalle ilmoiteta, mutta joista myöhemmin saavat nauttia iskurien lisäksi kilpakaverit rakentajat ja kaikki muut Sudburyn ja ympäristön suomalaiset.

Kun sitä rahaakin alkaa pian kerääntyä kehoitettiin yhteistä komiteaa maalauttamaan "puntarin" haalille, johon kumpikin ryhmä voi merkitä kuinka korkealle "kuume" on ehtinyt nousta.

**Seuraava Iskurien suurkokous pidetään Finnish-haalilla tammikuun 28 pnä ja tähän kokoukseen toivotaan saapuvan ainakin 100 iskuria ja sen jälkeen sitten tuleekin korkeapaine vallitsemaan aina kamppailun loppuun asti.**

Saapukaa kaikki Iskurien ensimmäiseen suureen bingotilaisuuteen ensi torstaina kello 7.30 i.p.

— Torventoitottaja.

# HAKARISTIVILLITYKSEN TAUSTA

(Jatkoa 2. sivulta)

kaamme nuoruudestamme alkaen tä nykyisen olemassaolomme mukavuuksien yläpuolelle. Olkoon edessämme oleva tehtävä Sudeettialueella jatkuvasti poliittisessa tietoisuudessamme . . ."

(Mitteilungsblatt der Sudetendeutschen Landmannschaft 1956, siv. 4.)

**RATKAISEVA VUOSI 1960?**

Ei ole vailla meilenkiintoa, että tässä nuorisoson parissa harjoitetussa kiihoituksessa puhutaan jopa määrätyistä aikamääristäkin. Niinpä Sudetendeutsche Aktionin julkaisemassa ohjelmassa vuodelle 1957 sanotaan:

"Idän ja lännen ulkopolitiikan rajojen jähmettyminen Keski-Euroopassa ei saa pettää ketään, sillä tosiasia on, että tulevat kolme tai neljä vuotta ratkaisevat mannermaan keskustassa sotaa ja sodanjälkeistä kautta seuranneet ongelmat. Jos se tapahtuu ilman meitä, silloin olemme lopullisesti menettäneet isänmaamme. Siksi: tulevan kolmen vuoden aikana joko menetämme isänmaamme tai voitamme sen, tämä on "Sudeettisaksalaisen toiminnan" vakaumus. Joka tapauksessa me aiomme panna kaiken peliin palauttaaksemme takaisin maamme Böömin metsien ja Erzgebirgen toisella puolen, emme siksi, että katsoisimme menenisyyteen, vaan koska katsomme tulevaisuuteen." (Sudetendeutsche Aktion, Munchen heinäkuussa 1957.)

Tällaista on nuorison parissa harjoitettu kiihoitus, toiminta, jonka tehtäväksi sama järjestö määritteli "pitää yllä tahtoa palata takaisin (i[illegible]n), tai siellä, missä tahto on heikkenemässä, herättää se".

**TODELLISET SYYLLISET**

**Kun toisaalta vielä laajat ja agressiivisessa hengessä toimivat sotilaalliset järjestöt, niiden joukossa jo Hitlerin valtaannousun ajoilta pahamainenien Stahlhelm ym. harjoittavat samanlaista revanssihenkistä kiihoitusta, olisi suorastaan ihme, jos ei tuloksia näkyisi. Tässä ilmenevät hakaristiaallon todelliset syylliset. Pääsyyllinen ei ole harhaanjohdettu kiihkomielinen nuoriso, vaan sen kyynillisesti laskelmoivat harhauttajat. Todellinen muutos ja fasismin nousun varan poistaminen edellyttää revanssihenkisen, militaristisen politiikan lopettamista. Ei liene sattuma, että hakaristiaalto syntyi nyt, jolloin kansainvälinen jännitys osoittaa lieventymisen merkkejä. Mutta kylmän sodan aseenkantajat erehtyivät toimenpiteissään. Yleisen mielipiteen suuttumus kohdistuikin heitä vastaan. Vielä ei kuitenkaan ole tehty riittävästi. Voimakkaita toimenpiteitä tarvitaan. Sillä fasismi merkitsee koko ihmiskunnalle hirvittävää vaaraa. Nyt atomikautena hirvittävämpää kuin milloinkaan ennen ihmiskunnan historiassa. — M. V—T.**

# Eino Laakson puhetilaisuudet Keski-Ontarion alueella

CSJ:n kansallinen sihteeri Eino Laakso puhuu Keski-Ontarion alueella seuraavina päivinä:

SUDBURY, tammikuun 17 pnä kello 3 ip. Finnish-haalilla.

WANUP, tammikuun 18 päivänä (illalla).

LONG LAKE, tammikuun 19 päivänä Vic Hännisen luona kello 7 illalla.

BEAVER LAKE, tammikuun 20 päivänä uudella haalilla kello 8 illalla.

SAULT STE. MARIE, tammikuun 22 ja 23 päivinä.

Järjestön osastoja pyydetään varaamaan kokouspaikka ja pitämään huoli paikallisesta ilmoittamisesta.

# Sudbury maksaa osan Neelonin yleisestä palveluksesta

Neelon-Garsonin kunnan esimies Leo Jones on murehtinut kuka maksaa Neelonin länsiosan, joka liitettiin kaupunkiin, katujen aukipidon.

Viime tiistaina Sudburyn valtuusto päätti maksaa Neelon-Garsonin kunnalle lumen puhdistamisesta ja katujen kunossapidosta 60 prosenttia kustannuksista.

Tämän päätöksen jälkeen Sudburyn valtuusmies Lou Scott ja kaupungin insinööri T. L. Hennessy neuvottelivat Neelon-Garsonin kunnan esimiehen kanssa.

Sudbury maksaa 62 prosenttia jätteiden korjaamisen kustannuksista.

Tämä päätös on voimassa toistaiseksi, mutta se voidaan peruttaa 30 päivän irtisanomisella.

# Coniston kannattaa liittämistä

**Coniston.** — Valtuusto kannattaa Neelonin townshipin yhden osan yhdistämistä Conistoniin, sanoi pormestari M. Beauchemin mutta "me odotamme Neelon Garsonin päätöstä asiasta".

Viime kuussa Neelon Garsonin valtuusto ilmaisi kannattavansa townshipin itäistä kulmaa liitettäväksi Conistoniin. Tällä alueella asuva Albert Riley halusi tietää mitä valtuusto ajattelee liittämisasiasta.

"Erittäin myötämielisesti", vastasi pormestari. "Me harkitsemme ottaa käsiimme koko eristetty alue, joka riippuu lähemmästä tutkimisesta ja maakunnan viranomaisten hyväksymisestä."

Hän ei ollut varma olisiko Neelon-Garson valmis luopumaan tästä alueesta.

# Syyttää pormestaria poliisilaitokseen sekaantumisesta

**Leamington.** — Viime torstaina virastaan erotettu poliisipäällikkö Lewis Elliot on vaatinut täydellistä avointa tutkimusta tämän eteläontariolaisen kylän poliisilaitoksen toiminnasta.

Poliisipäällikkö Elliott sanoi, että hänen hallussaan on todisteita 25 todistajalta, jotka väittävät, että on tapahtunut tarpeetonta kovakouraisuutta ja ampuma-aseiden käyttöä. Tämän lisäksi seudun asukkaiden valituksia ei olla otettu huomioon prokuraattori Bruce Macdonaldin johtamassa poliisikomissiossa.

Elliott erotettiin poliisipäällikön toimesta syytettynä kurittomuudesta ja tietojen välittämisestä asiattomille henkilöille. Hän sanoi että kauppalan asukkaista muodostettu komitea on ryhtynyt auttamaan häntä taistelussaan takaisin virkaansa pääsemiseksi.

Viime kesänä poliisit pahoinpitelivät joitakin nuorukaisia, sanoi hän. He halusivat asettaa asianomaiset poliisit syytteeseen, mutta heidän valituksiaan ei otettu huomioon.

Poliisit olivat ampuneet näitä nuorukaisia kohti pidättäessään heitä, yhdeltä heistä oli revitty paita yltään ja pahoin piesty, sanoi Elliott.

Hän syytti edelleen, että poliisikonstaapeleja oli tavattu paikoissa, joissa epäillään harjoitettavan uhkapeliä ja että kauppalan 12 miehinen poliisilaitos ei ollut huolehtinut kyllin tarmokkaasti asukkaiden turvallisuudesta.

Mr. Macdonald ilmoitti, että poliisikomissio kokoontuu tällä viikolla tutkimaan Elliottin virastaan erottamista.

Elliott on syyttänyt myös pormestari Arthur Gullenia poliisilaitoksen epäjärjestykseen saattamisesta ja sen toimintaan sekaantumisesta.

Elliott sanoi menettävänsä nyt työmaansa sen takia, että kaksi ja puoli vuotta sitten hän oli hankkinut lainopillisia neuvoja sekä jälkeen kun Gullen, joka silloin oli valtuusmiehenä, oli sanonut hänelle, että hänet tullaan erottamaan ja neuvoi häntä menemään lakimiehen puheille.

"Puhuessani lakimiehelle minä ilmeisestikin annoin tietoja asiattomalle henkilölle", sanoi Elliot.

Hän sanoi, että syytökset häntä vastan juontuvat siitä, että v. 1957 eräs lakimies oli esittänyt poliisikomissiossa väitteitä hänen puolestaan ja arvostellut samassa yhteydessä poliisilaitoksen toimintaa.

# Social Credit-puolueen edustajakokous valitsemaan uuden johtajan

**Ottawa.** — Social Credit-puolue järjestää kolmipäiväisen edustajakokouksen tänne heinäkuun 19—21 päiviksi, jolloin valitaan puolueelle uusi johtaja Solon Lown tilalle.

Edustajakokouksen pitopaikasta ja -ajasta ilmoitettiin täällä tällä viikolla samalla kertaa kun ilmoitettiin, että on nimitetty entinen parlamentinjäsen A. B. Patterson puolueen kansalliseksi järjestäjäksi.

Ilmoituksessa sanottiin, että kansallinen toimeenpanevakomitea kokoontuu täällä tammikuun 18—20 päivinä laatimaan suunnitelmia järjestämiskampanjalle.

V. 1958 vaaleissa puolue menetti kaikki edustajapaikkansa liittoparlamentissa. 60 vuoden ikäinen Solon Low, joka on ollut kansallisena johtajana sitten v. 1944, ilmoitti myöhemmin, että hän eroaa toimestaan. Nykyään hän toimii keskikoulun opettajana Raymondissa, Albertassa.

Mr. Patterson, joka vv. 1953—59 edusti Fraser Valleyn vaalipiiriä liittoparlamentissa, on viraltaan pastori.


KOKOUSKUTSU

Täten kutsumme CSJ:n Vancouverin osaston No. 55 jäsenistöä

VUOSIKOKOUKSEEN

joka pidetään Clinton-haalissa, 2605 East Pender St. sunnuntaina, tammikuun 31 pnä 1960, alkaen kello 12 päivällä. Kokouksessa käsitellään kaikki osaston vuosikokoukselle kuuluvat asiat.
Päivällinen tarjotaan.
Jäsenistön läsnäolo toivottavaa.

Johtokunta.

TORONTON TOIMEN NAISET
järjestävät maukkaan
***KALKKUNAPÄIVÄLLISEN***
**DON-HAALILLA**
957 BROADVIEW AVE.
**Sunnuntaina, tammikuun 24 päivänä**
alkaen kello 12.30 ip.
TERVETULOA!


## Neuvostoliitto vähensi asevoimia kolmanneksella

(Jatkoa 1. sivulta)

pumattomiin aseistariisumisriitoihin kumppaneittemme kanssa."

**Asevoimien vähentäminen kolmanneksella merkitsee sitä, että Neuvostoliiton asevoimat tulevat nyt olemaan huomattavasti pienemmät kuin NATO-liiton maiden, joiden palveluksessa on tällä hetkellä 3,365,000 miestä.**

— Saha on vanhimpia työkaluja, sillä jo kivikaudella käytettiin piikivestä valmistettuja hammastettuja työkaluja ja pronssisetkin sahat olivat käytössä jo ainakin 1,500 e.Kr.


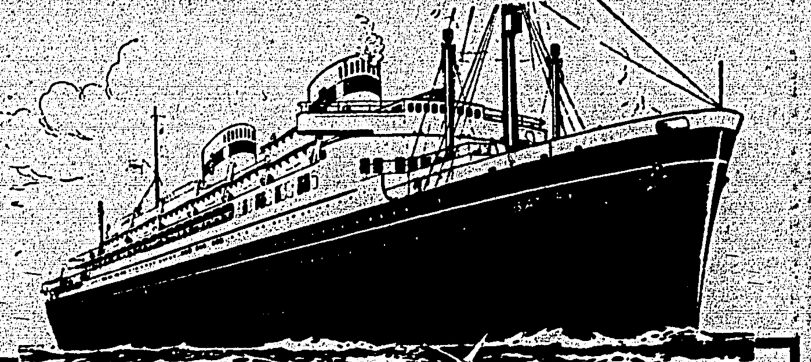

VIERAILKAA ENTISESSÄ KOTIMAASSANNE
Matkustakaa hyvin tunnetulla ja ystävällisellä
**M.S. BATORY**
**SOUTHAMPTONIIN ja KÖÖPENHAMINAAN**
mistä on hyvät yhteydet kaikkialle Suomeen
Matkustaessanne MS BATORYLLA te nautitte hyvästä, lämpöisestä mielialasta, ystävällisestä miehistöstä ja tunnetusti hyvästä ruoasta.
HALIFAXISTA: maaliskuun 25 pnä. MONTREALISTA: huhtikuun 22 pnä, toukokuun 20 pnä, kesäkuun 16 pnä, heinäkuun 15 pnä, elokuun 12 pnä, syyskuun 9 pnä lokakuun 11 pnä ja marraskuun 10 pnä.
QUEBECISTA: joulukuun 7 pnä.
Saadaksenne tietoja tai laivapaikkoja tiedustelkaa paikalliselta asiamieheltänne tai
**GDYNIA AMERICA LINE**
Pickford & Black Limited — General Agents
192 Bay St., Toronto 1, Ontario

Gdynia America Linjaa edustaa:

VAPAUS TRAVEL AGENCY
100 ELM STREET WEST SUDBURY, ONTARIO

# Äänilevyjä

Varastossamme on nyt erikoisesti valittuja BLUE MASTER, FINLANDIA, COLUMBIA, JA ODEON LEVYJÄ.

BLUE MASTER-ÄÄNILEVYJÄ:
BLU 508 Suudelmatango, Kalevi Korpi
Kirkas onnen hetki, tango, Kalevi Korpi
BLU 511 Ystävä pieni, valssi, Kalevi Korpi
Unelma Pampalla, tango, Kalevi Korpi
BLU 513 Kauas kaipaava, tango, Kalevi Korpi
Noustessa kuun, Beguine, Kalevi Korpi

FINLANDIA-LEVYJÄ:
P 138 Aina sattuu, polkka, Georg Malmsten
Pohjolan kesä, valssi, Georg Malmsten
P 139 Sätky-Polkka, Georg Malmsten
Jenkan tahti mulla, Georg Malmsten
P 144 Sinut unhoitin pellavatukka, merimiesvalssi, Vilho Kari
Särkyneitä toiveita, tango, Vilho Kari
P 148 Maailman onnellisin, valssi, Vilho Kari
Kaunein ruusu, valssi, Anja Sini
P 149 Syystuulen tarina, tango, Vilho Kari
Äidin satu, tango, Anja Suni
P 150 Kirkonkylän tanssit, jenkka, Seppo Korpela
Onnellinen Aukusti, valssi, Vilho Kari
P 177 On syömesi jäätä, valssi, Veikko Tuomi
Bella Venetsia, tango, Auvo Nuotio
P 195 Soita Humu-Pekka, jenkka, Kauko Hallikainen
Syyskaipaus, tango, Kauko Hallikainen
P 196 Unelma Kesäyössä, lauluvalssi, Eero Väre
Miksi itket, kaunis Tamara? tango, Eero Väre
P 205 Rakkauden kaiho, valssi, Vilho Vartiainen
Vaeltava mustalainen, tango, Pentti Kaartinen
P 235 Elämän aalloilla, valssi, Teijo Joutsela
Vain sinulle, sinulle, sinulle, tango, Teijo Joutsela
P 236 Carita-Tango, Pentti Kaartinen
Mustalla ruunalla, foxtrot, Pentti Kaartinen

COLUMBIA-LEVYJÄ:
MY 31 Kevät polkka, Taru Pyhälä
Rock, laine lyö, Taru Pyhälä

ODEON-LEVYJÄ:
PLD 38 Kirje Sinulle, tango, A. Aimo
Koti-ikävä, valssi, A. Aimo
PLD 39 Muistot menneet, valssi, A. Aimo
Vilin polkka, Viljo Vesterinen ja Lasse Pihlajamaa
PLD 47 Merimies on [illegible]mies, valssi, Georg Malmsten
Levoton sydän, valssi, Georg Malmsten
PLD 71 Muistojen silta, valssi, Veikko Tuomi
Tumma Orkidea, tango, Veikko Tuomi
PLD 83 Kihlajaisvalssi, Veikko Tuomi
Kultaiset langat, tango, Veikko Tuomi
PLD 85 Koskenkorvan kuohut, jenkka, Justeeri
Musta Rudolf, valssi, Justeeri
PLD 96 Mustalaisviulu, Rita Elmgren
Aurinkoinen Rio, rumba, Rita Elmgren
PLD 105 Hyvästi, kaunis lemmenunelma, valssi, Kalevi Korpi
Unohda minut, beguine, Kalevi Korpi
PLD 137 Ruhtinaan viulu, tango, Kalevi Korpi
Sydänsuru, tango, Kalevi Korpi
PLD 149 Lapin sävel, tango, Kalevi Korpi
Hääpäivää muistellessa, beguine, Kalevi Korpi
PLD 193 Valkea joulu, Musketoorit
Kulkuset, Musketoorit

Lähetämme levyjä kaikkialle Canadassa ja Yhdysvalloissa

HINTA AINOASTAAN **$1.35 KPL.**

Posti- ja expressilähetyksistä on ostajan maksettava lähetyskulut.

TILATKAA OSOITTEELLA:
***VAPAUS PUBLISHING CO. LTD.***
P. O. BOX 69 SUDBURY, ONTARIO